本館開設天津法界[illegible]路及巴黎路之轉角（[illegible]電車廠） 電話南局二五三號 電報掛號零零七九

漢文泰晤士報

The Chinese
Peking & Tientsin Times

第三千零四十八號
西曆一千九百廿六年五月三日（星期一）
今日本報共出四大張
星期日照常出版新年假期休刊

本報價目表

日期	一月	三月	半年	一年
本埠	一元	二元七	五元二	十元
外埠	一元三	三元六	七元	十三元

日本與外埠同價歐美各國照外埠加倍郵費在內本埠零售銅元十二枚報費先惠空函定報恕不答覆郵票代價按九五扣另有廣告價目表函索即奉

▲▲天津民豐天記機器麵粉公司佈告

敬啟者本公司自去秋添招新股擴充營業聘請西洋技師添配特別機器所製麵粉已蒙各界主顧之贊許現在營業發達經營必多得人名譽方能永久現經各股東公舉桑鐵珊為董事長張良謨為總理所有公司營業均由二君負責恐未週知特此佈告（北洋）

▲▲京奉鐵路局標購棉紗頭重行招標廣告

本局前次招投著色棉紗頭二十八噸一案開標結果因各商交貨時期太遲現已將此案撤消重行招標定於五月三日開標如願承辦並可交貨較早者可向本總局材料課領取投標格式單及招標條款照章投標可也

▲▲京奉鐵路管理局通告

敬啟者本路關內外現已統一奉榆路局業經裁併自民國十五年四月二十一日起關於全路管理事權統由本局辦理特此通告

▲▲京奉鐵路管理局通告

為通告事本局關防及局長小官章於三月二十二日為丁前局長離局時携帶赴京當經王代局長電請交通部飭繳迄未繳局茲為便於辦公起見另刊木質關防一顆文曰交通部京奉鐵路管理局關防又官章一方文曰京奉鐵路管理局局長業於本月二十二日啟用除分別呈報行知外所有前項舊關防官章一律作廢如有在三月二十二日以後蓋用舊關防官章之文件本局無案可稽者本局概不負責務希各界一體注意為要

局長[illegible]
副局長鄒致權 啟

▲▲京奉鐵路局緊要廣告

本路近數月來因時局影響運輸停滯對於各種貨物除食糧鹽煤等類雖經隨時擇要濟運而其他一般商貨則以限於車輛未能及時起運以致屯積日久本局深為抱歉茲幸大局粗定本局自當趕速籌畫恢復交通所有全路客車業於本月次第開行至於貨運方面尤關重要不容緩已飭由車務處進行各段站竭力籌集車輛將沿路所存商貨積極疏運至關於運輸上一切手續凡可予各商以相當便利之處無不盡力維持竭誠招待藉資補救而慰商情特此通告希各周知此布

商辦遠東銀行廣告

本銀行純係商業性質資本總額大洋五百萬元收足三百五十萬元專營存放款項國內外各種匯兌買賣各國貨幣有價證券及一切銀行業務總行哈爾濱分行天津上海北京張家口海拉爾滿洲里各地又美國全國俄國全國內外蒙古莫斯科聖彼得堡海參威赤塔庫倫哈爾圖買賣城烏里雅蘇台科布多等處皆有代理機關本年三月一日天津分行設立華洋帳房業務益臻完善利息擢優格外克己如蒙惠顧無任歡迎

天津分行法界中街十三號
華洋帳房電話南局一五五六 二七四三

天津山東省銀行兌換處遷移新屋啟事

本行設在濟南開幕以來信用日著前擬在津設立分行因籌備尚未就緒為便利賜顧各界諸君起見特借北馬路前山東工商銀行舊址設立發行分庫專兌本行天津字樣各種紙幣業經登報廣告茲定於五月三日即星期一移至東馬路青年會迤北路西新屋照常辦事兌換時間仍自上午九時半起至下午四時止恐未週知特此謹告

天津馬玉山糖果餅乾號

新到各種送禮餅乾

總發行所東南城角
電話總局二六九二

國民處世必讀
格言叢輯彙編
軍政各界名人俱題詞褒獎

現在出版界中第一部寶書
偉人碩士賢母良妻多從此中得來
全部二十集每集一冊中外古今格言搜集靡遺
案頭置備一部　終身受用無窮
自出版以來行銷海內已有三十餘萬冊……
各界人士來函獎譽者盈箱累篋
價值名貴　不言可知
本書可以在人生的路上指給你一條光明之路所以……
無論何人均不可不讀
▲每集定價大洋一角
▲合購二十集大洋二元
▲奉贈緞精套匣一只不另取資不滿二十集者恕不奉贈
▲外埠函購寄費加一郵票代現實足收用
上海北山西路德安里內 格言叢輯社啟

久洲理髮館

新到電汽吹髮機

本館自開張以來。歷有年所。對於理髮藝術。無不力求美備。如電機摩面。在津埠為本館所首創。久為社會所稱許。茲又從事擴充。特由上海運到電汽吹髮機一架。尤為特色。至於屋內之裝修。陳設之雅潔。均合衛生之道。諸君不信。請嘗試之。

天津法租界三號路中國旅館對過
久洲理髮館啟

華商光明汽水公司廣告

本公司之汽水經北洋醫院著名法國化驗師賴大夫證明確為質潔味美適合衛生飲料

開設天津河東特二區興隆街東口
電話總局三四四三
京津唐山塘沽濟南各大商埠均有代售

軍閥之形勢既已明白。將來之變遷亦可預測。豈吾人雖託命軍閥之下。亦宜急謀自處之法。豈可委天任運。聽人宰割乎。須知現在軍閥之中。主張武力統一。以窮兵黷武者有人。依附白色的帝國主義。以保全勢位者有人。標榜赤色的共產主義。以厚自封植者有人。此皆國家之蟊賊。國民之公敵也。其在西南人士。應團結一致。以抵禦北洋暴力之侵侮。毋被北洋所視爲蕭何之鄂省。尤應速謀自立。蕭何苟不供給。雖有善戰之韓信。足智之張良。漢業終難成就。此眞軍閥之致命傷。爲公爲私。鄂人急宜自決者也。

▲專　電▼

▲北京電　西北軍在南口三道防綫內。埋設地雷電網。壕內駐大部軍隊。

▲北京電　晉軍前（三十）晚在齋堂與西北軍開火。田維勤部亦於今（二日）開抵齋堂。

▲北京電　湯玉麟部今（二日）日已抵冷口。前鋒距南口僅數十里。兩三日內將有激烈戰事發生。

▲北京電　傳奉方因某種關係．須保留京師警察權。

▲北京電　某方因郭松齡反戈與吳景濂極有關係。已懸賞兩萬元緝吳。

▲北京電　曹錕下野宣言。昨（一日）下午六時由衛戍司令部送電局拍發。晚十二時即遷出延慶樓搬入新居。

▲北京電　顏惠慶已開始向各方活動組閣。但須俟奉方表示眞正態度後。方可決定。

▲北京電　某方面今（二日）日接吳佩孚來電。對護憲與恢復顏閣。態度強硬。其他一切均可讓步。

▲北京電　王爲蔚部亦加入南口戰圍、現正在開拔中、

▲北京電　奉軍第十師于珍今（二日）日有電來京、所部準於四日內抵京、

▲北京電　齊燮元定明（三日）日拜訪各公使、

▲北京電　王懷慶今（二日）日派參謀四人、赴各司令部犒賞軍士、

▲北京電　聯軍第三十五師孫殿英部今（二日）日開赴南口助戰、

▲北京電　褚玉璞昨（一日）晚由沙河回京、今（二日）日上午十一時赴津、

▲上海電　高世讀東（一日）就皖長職、李鴻程東（一日）就贛北鎮使職、

▲漢口電　唐生智離長沙說不確．唐宣言死守湘垣．（以上五月二日）

▲本埠特訊　張學良李景林、昨日（二日）下午六時由津去京、

▲本埠特訊　褚玉璞昨日（二日）下午八時半、由京抵津、

▲本埠特訊　張宗昌明後日由京來津、

▲中央政聞▼

護憲問題將影響政局

▲曹錕宣言已於前晚發表
▲不詳之顏閣將自去目標
▲抹去曹統痕迹之另闢新張

護憲問題、專待奉方之表示、自前晚張學良之鹽電到京、主張法律問題公開討論、對於直方所定方案、未置可否、一般逆料奉張對護憲問題、尙有斟酌、蓋以國會恢復、早應滿期、且恐因此引起許多麻煩、對於恢復顏閣、則因民國十三年討伐賄選之一段、面子上難免障碍、而吳佩孚則認曹錕既下野、一切已往之政治、均可不談、但亦不必更言護法、以自承曹氏上台一段爲賄選也、是雙方意見不同、而曹氏左右前晚得此消息、當卽召集在京直系要人會議、討論結果、認曹之下野宣言、本擬早日發表、爲力求圓滿起見、擱置至今、今若更待公開討論、勢必曠日持久、究之此係曹氏個人之自由表示、固無須待各方之同意、況曹氏亟於遷出新華門、故決定昨晚發表、曹今日卽移居闢才胡同、昨已派人往新居預備一切、曹下野宣言發表後、因內中有「政務交內閣攝行」之語、顯然係指恢復顏閣言、換言之、卽係貫徹吳佩孚之法律論、而吳第二電之勸顏出山、亦在意中、惟處此情勢之下、顏氏既未表示無職可復於前此時又是復、或將遠避出京、以去此目標、誠未可知、是故政府成立之期、尙覺遙遠、要視各實力派之是否終歸一致、其結果或者曹錕個人自由之宣言發表後、、卽自行告一結束、而不辭之顏內閣、亦或知難而不出、斯時靳閣或梁閣、便可乘時而起、重新開幕、如此略去曹統痕迹、而又能遷就張吳雙方之意旨、俾奉直得以永久合作云、

至曹錕宣言、昨已拍發到津、茲錄原文如下、

（銜略）公鑒、錕忝膺重托、德薄能鮮、致令睽貳不合、紀綱失墜、十三年十月二十三日、馮玉祥倒戈、錕受閉錮、自是法毀亂滋、國無元首、迄今一載有半、良用疚心、今聯軍討賊巨憝已除、大法可復、國務院自當復政、依法攝行大總統職務、錕自慚失馭、久已倦勤、非棄屣以爲高、且閉門而思過、所冀各方袍澤、勵翊協和、共循法軌、錕優遊林下、獲睹承平、欣幸曷極、特電佈達、願共察之、曹錕東、

南口日內將有劇戰

▲南口大戰前之陣勢　南口戰事、連日以來曾不無小衝突、然未發生劇烈戰事、但雙方佈置甚忙、形勢異常嚴重、聯軍方面應戰軍隊均已陸續向前綫開拔、前敵總指揮褚玉璞並由豐臺調來手搶隊一團、由褚本人率領於前日正午乘專車逕赴南口督戰、預料南口大戰、卽在目前、至田維勤靳雲鶚軍隊則將由淶水、易州、出大龍門、以攻南口之後方、靳軍自易州方面出發者大部由舊驛路出長城之馬水口、一小部出大龍門、田軍則一部分由房山、沿驛道經東齋堂、由洪石口出長城、一部由門頭溝出發、利用齋門鐵路路基、亦經東齋堂出長城、完全避去南口之險要、直攻懷來、宣化各地、冀截斷張家口、南口間之聯絡、俟戰事得手後、卽與奉聯軍會攻張垣、現西北軍已將張家口以西之鐵路交通完全放棄、張綏間之輪送、純用汽車、西北軍對靳軍將劃爲另一戰線、以資抵禦、並聞連日向南口方面運來槍彈不少云、

▲南口聯軍已取攻勢　軍事方面報告、南口方面之聯軍白俄隊伍、前日己自十三陵石棄兩地、向北出動、據在石門山所獲俘虜口述、石門山至居庸關附近　西北軍近日調到隊伍甚多、多倚山勢列陣　間有在石巖下、或山澗兩旁、布置散兵線、指揮官則立於據高地點、以旗幟及指揮刀所舉方樣爲口號、惟槍聲移出、傳響甚亂、且濃烟凋谷、兵士目標、極不易於辨準、所放之砲什九歸於虛耗、日來己下令力求省節、青龍橋詹天佑銅像處、及對岸馬坡上架有大小鋼砲十餘尊云、

▲褚玉璞赴南口督師　張宗昌褚玉璞因與田維勤會商共同猛攻南口之策略後、前日（三十日）褚氏卽調動各路軍隊、密授機宜、晚間親自伴同張宗昌等在第一舞台觀劇消遣、關於其他問題、以後並無有所計議、前日（一日）又調黃村豐台方面之別動隊及手槍隊各一營、至永定門車站、褚氏於正午十二時、由東站專車出京、隨帶該軍開赴南口作戰云、

▲田維勤亦將赴前敵　田維勤前日來京等情、已略見各報、茲聞田氏來京、係專與齊燮元張宗昌會商軍事問題、現在西北軍雖已退入南口、然仍據險而守、奉直聯三方均認爲非澈底解決不可、連日漢口奉天兩方電商軍事甚頻、吳佩孚除電齊燮元急速進行外、並已電令靳雲鶚田維勤各部、迅速開拔、現靳田部隊、均已整裝待發、田氏因此特來京與齊張商洽作戰計畫、聞已定由田氏親赴前線指揮、靳則仍留保定、負後方接應調遣之任云、

▲收編西北軍之接洽　據某軍事機關消息、直奉聯三軍對西北戰事、現正積極進行、惟以西北軍將領行動、雖不能容恕、而西北軍一部軍隊、則紀律精神均佳、爲國家計此種優異軍隊、實不忍將其全部撲滅、故一方分隊進攻、一方仍有從中接洽、收編事宜、聞日昨赴漢之門致中等所屬部隊、已決定由吳收編云、

▲荷使請保護戰區外僑　現在南口、青龍橋等處、業已發生戰事、在京綏鐵路沿綫服務之洋員、處境頗爲危險、駐京荷使歐登科昨特致函外部、略謂南口、青龍橋等處現已發出戰事、該處外僑頗爲危險、務請卽行轉請雙方軍事長官於交戰時期、對於在戰區之外僑予以保護、或遣送至安全場所云云、聞外部據函、已轉電雙方軍事長官查照矣、

張學良離奉入關

▲奉天訊　張學良已定一日由奉起程入關、張氏此行、純爲收來關內外一部分軍事、在溝帮子錦州及榆關等地、均有數度之勾留、到津日期、尙無一定、惟在津或作長時間之久駐、俟大局粗定、西北軍有澈底辦法後、再行出關、西北軍事、因商定由直聯兩軍及、韓春麟萬福麟等部、會師戡定、不至有何重大事故、最近期內、決不來京云云、

楊宇霆爲東北軍督練

▲據確息奉張爲教練軍事人才、及督練一切軍政事宜計、特派楊宇霆爲東北陸軍督練、以資整頓奉軍、且可此統率東北軍之全部云、

湘戰關鍵在汨羅寶慶

▲葉軍兩路進攻唐亦積極備戰
▲唐生智有於三十日離長沙說
▲吳佩孚援葉及不北上之原因
▲趙恒惕未來之湘粵桂巡閱使

國聞社三十日下午八時漢口電云、唐（生智）不受調停、已下討葉（開鑫）令、平江得而復失者共三次　儉（二十八）唐（生智）軍退守瀏陽、

國聞社漢口二十九日下午十時電云、葉（開鑫）軍謝部宥（二十六）申刻佔長樂街、唐部退守新市、趙團感（二十七）酉刻佔黃沙街、唐軍仍守汨羅、榮家灣附近鐵橋、有被唐軍拆斷說、

又二十八日零時五十分發電云、劉鉶部進至湘陰馬長壽街、何健部退守長沙、馬濟奔走和平甚力、感（二十七）夜會商、唐書長沙北岳州南若干縣、暫歸葉駐息兵、此議讓唐尙未復電、據聞湘事實趨緩和、或不至牽動大局、

世界社云、葉開鑫部進抵湘陰東之澇溪鋪　唐軍大部退至下尼港、湘陰尼港間、仍有混戰、王都慶軍、三十日巳至金井市、仍在前進中、該地唐軍何旅、仍固守黃獅渡、惟軍心渙散、潰逃日衆、又昨晚外訊、唐生智三十日晚離長沙、城內葉軍一部譁變云、

漢口二十六日函云、湘局不穩、已詳前次通訊、現葉開鑫己於本月二十一日發出通電、在岳州就討賊聯軍湘軍總司令之職、並委所部第十一旅旅長蔣鋤歐爲左翼司令、指揮彭斗寅、鄒序彬各部、第六旅旅長鄒鵬振爲右翼司令、指揮劉雪軒、姚繼虞、林拔萃各部、蓋葉以岳州爲大本營、左翼由湘陰以攻瀏平、（瀏陽平江）右翼由辰州、敘浦、進逼寶慶湘潭、以斷唐軍歸路、是以唐生智應戰方略亦分兩路、以第九旅旅長何健防左翼、率部至湘陰之汨羅、嚴陣以待、傳聞日昨雙方小有接觸、尙未實行總攻擊、以新委第六旅旅長周瀾（原旅長爲劉重威）右翼、率部向寶慶積極作戰、傳聞雙方業經開火、形勢非常緊張、是葉、唐、兩氏之勝負、其關鍵全視汨羅、寶慶兩處之戰事如何、以爲轉移、惟賀耀祖之第一旅旅長鄒鴻海、與蔣鋤歐、鄒振鵬、同爲幹部生、有同學之誼、恐將起而助葉、劉鉶之舊部、不聽旅長葉琪號令、（葉爲劉鉶舊部、黨於唐）紛紛由澧州開拔、向岳州投誠、而去其被逐出境之賀龍、不甘蟄伏、又重整旗鼓、由貴州之銅仁、乘機侵駐西陲、前部已至辰谿、沿流而下、聲勢非常浩大、唐氏於此情况之下、苟無其他援助、恐難居於不敗之地、至吳佩孚北上既感困難、擬以武漢及西南爲根據、故積極援助葉開鑫回湘、然後以趙炎午（趙恒惕字）任湘粵桂三省巡閱使、或總司令、（趙現匿居澧濱、並未東渡、漢代表接洽一切）、將三省地盤擬爲已有、吳爾則粵方對於唐生智、實不能坐視不救、是此次戰事非僅湘省局部問題云、

滬上護法空氣濃厚

▲唐少川與章太炎等意見一致

日前上海方面章太炎張一麐董康馬良等、通電主張擁護約法、請黃陂補足八十三日任期、原電唐紹儀並未列名、世人以唐章主張、素來一致、今見分歧、未免疑惑、昨據非常國會議員代表王葆眞、由滬致函該會同人、報告在滬接洽情形、略謂弟抵滬後、與堯封（鄂籍議員蕭昆瀛）等先後面晤太炎、仲仁、少川、諸君、接洽情形極爲圓滿・太炎主張擁護約法・黃陂復位、始終不渝、仲仁、（張一麐）綬青（董康）慧僧（褚輔成）觀瀾（袁希濤）並己另電吳子玉、勸其勿堅持護憲、措詞淋漓、備極懇切、少川對弟等、特別聲明、關於恢復約法主張余（唐自稱）與仲仁綬青等意見相同、惟前次張董通電、余未列名、實因個人地位關係、太炎並另有親筆函致孫馨帥說明一切　弟卽擬持函赴寧　不日回京　餘容面敘等語　查十二年六月十三日黎黃陂去職時、曾任唐紹儀爲國務總

王懷慶就衛戍總司令職

▲就職時之詳細情形
▲另有通電及布告

靖威上將軍王懷慶昨日上午十一時半在帥府園司令部就京師衛戍總司令職、當日上午十點時、帥府園東西口、卽派毅軍多人、在口外站崗、司令部門口高掛國旗及海陸軍旗、十點五十分復到軍警兩大隊、帥府園附近亦暫時斷絕交通、司令室外大院中、設一香案、案之右端置紅防色之衛戍總司令印章一顆、並附以筆架墨盒等物、案前之前面有二尺高之紅紙條書（到任大吉）四字、各界來賓除王之舊人不計外、警界方面有總監李壽金、督察處長楊欽三、及內外城各署長區長、軍界方面有憲兵司令王琦、保安隊教練官那威入曼德將軍、李景林代表李鳳暘中將、商界方面有總商會會長孫士仕副會長高金釗、政界方面有王士珍趙爾巽等代表共計不下一百餘人、十一點三十分祗司令部當時各來賓分立香案左右、在場軍警舉槍致敬、軍樂聲大作、王下車後各來賓皆脫帽鞠躬、王均一一答禮、如儀、贊禮官等導入大客廳、休息數分鐘卽（至香案前行就職式、向香案上三叩、行三鞠躬、旋卽退至客廳、分別接見來賓、先爲軍警長官、次爲各界來賓、再次爲本司令部內之參謀長參議秘書、最後則爲少校以下人員、王氏見時略有演說、略謂是時國家財政比較前數年幾差萬倍、在此民窮財盡庶政未舉之際、不應膺此重任、惟以各方面挽勸甚殷　他而治安又極形重要、若始終拒絕、亦頗覺不近人情、只有勉強就職、盡余之力量維持地面、尙望各界互相幫助尤爲榮幸云云、至十二點半、來賓先後退出、王卽下令委人馬汝衡爲軍務處長、湯鼎彝爲軍法處長、王鵬仙爲軍需處長、張國文爲副官

但王在未就職之前一小時、卽用一通電發出各城通衢、均布佈告分錄如左、

（銜略）均鑒准京師臨時治安會及各團體一再推舉相任京畿衛戍司令、以維治安、並准吳玉帥張雨帥及前敵各將領一致敦促、爰於本月一日就職任事、惟當此軍事未定、地方治安諸待籌維、尙希時賜教言、藉匡不待、王懷慶卬東印、

佈告原文　靖武上將軍、京畿衛戍總司令王爲布告事、照得此次事變、喋血京畿地方秩序、岌岌可危、本上將軍經京師臨時治安會暨各團體、一再公推擔任京畿衛戍總司令、以維治安、復准孚威上將軍吳、電開敵軍潰退、所有京師地方秩序、一切事宜、應請貴上將軍督同軍警、切實維持、並准鎭威上將軍張、電開京師根本重地、亟盼出任維持、以符輿情、各等因、復經前敵各將領、暨京師紳耆、一致推舉、辭不獲已、卽日已就職任事、本上將軍曩者承乏京畿、安良除暴、與都人士、本已休戚相關、是以數載以來、雖迭經變亂、卒能四民安堵、七鬯無驚、前者敵軍退却、民心恐惶、京畿地方不特爲國都首要之區、亦中外人民生命財產所託、本上將軍受各方屬望之殷、負人民付託之重、維持秩序、誼不容辭、仰各界人士務須各安生業、勿相驚擾、其有不肖份子、破壞希圖擾亂者、一經查出、自當依法嚴懲、決不寬貸、除分別電覆函復分行外、其各凜遵毋違切切、此布、中華民國十五年五月一日　王懷慶、

蘇錫麟就京兆尹

▲京兆尹一席、前經治安會聘請惲寶惠担任維持、惲以種種原因、迄未到任、旋京兆各團體聯合會以此席責任綦重、未便久懸、因函請聯軍各將領改委第十軍軍長蘇錫麟接充各節、已見各報、茲聞蘇氏自奉令後、卽積極預備到任、現各項手續、均已辦妥、准於前日前往就職、該署接到蘇氏就職通知後、已預備歡迎、但有謂奉張已電委李垣充任此席之說、姑並誌之、

勞之常電辭兼代交通總司令

▲吳佩孚所委之交通總司令高恩洪辭職、吳卽電令勞之常兼代各節、已誌前稿、茲悉勞氏以責任繁重、恐難兼顧、特電吳懇准辭去、原電如次、漢口吳大帥鈞鑒、奉感電以交通總司令辭職照准、遞遺一職、應由副司令代理希暫行兼代等因、奉此、伏以銓材、迭承寵命、感深知遇、益切悚惶、惟値此軍事倥傯、交通疲弊之餘、之常以副司令兼領京漢局長、已覺弗克勝任、若再奉命兼代總司令之職、誠恐力難並顧、隕越貽譏、高總司令、管理交通、允孚衆望、此次偶抱微疴、尙乞准予病假、俾資息養、毋任固辭、之常自當追隨效力、以仰鈞座知遇於萬一也、所有懇請辭去兼代交通總司令下情、理合電乞照准爲叩、勞之常叩豔、

吳佩孚有五日北上說

▲外人方面消息、陸錦代表（日前由漢口抵京、據該代表所稱吳佩孚定於五月五日前後北上保定、究竟是否來京、尙不可知、吳氏隨員、均皆預備北上行裝、吳定於抵石家莊時、會晤山西督辦閻錫山、有所磋商、吳氏擬推張作霖爲副總統、但按之近日情形、吳氏五日北上之說、勢須稍緩云、

護憲諸子活動之昨聞

▲零批到京者日見衆多
▲內部兩派猶未全合作
▲局面未大定略生影響

大選派議員、因吳佩孚明白主張護憲、大形活躍、不日將有大批由漢乘車來京各節、迭誌本報、據昨日調查、漢口方面諸議員、雖吳設宴餞行、但因王懷慶未就衛戍司令之職、北京猶在直聯軍轄治之下、奉方態度亦未明白表示贊同、攝政內閣、又未實現、羣慮不甚安全穩妥、至昨日止、遂向無大批啟程之消息到京、但零星單獨來京者、固已日多一日、紛紛至各已設之通信處俱樂部報到、頗增聲勢、不過大選派卽使全數畢集、終不足集開大會之法定人數、爲達湊合人數、重振國會旗鼓計、不得不謀與選前年拒之非常派拉攏合作、派自切望非常派捐棄素嫌、贊同護憲、合作以候機集會、雖一星期來、兩派均經推出代表、往還接洽、綜其態度、大選名義上不標明根據憲法、亦無不可、非常派中一小部分之主張、要求總須籌商一可以顧全面子方法、使不致與從前號召之約法主張絕端牴觸、始可合作、磋議再三、尙未有兩全解決之策、不過非常派大多數則主張堅決護法、護憲派近鑒於奉方對於護憲之主張、並無贊同之覆電到京、推測形勢、成猶不無問題、近頗不安、活動之心、不免暫爲停頓云、

王翰鳴將改任四郊警備司令

▲王翰鳴自動解除警備總司令之職、已見各報、茲聞聯軍當局、以王氏此次維持治安、頗著勳勞、目下四郊未靖、在軍事未結束前、決再以五方面軍團長名義、公委王氏爲四郊臨時警備司令、與王懷慶分任城內

丹麥飛機在禹城降落

丹麥飛機定二十九日來京前昨迄未到達情形、已見各報茲聞某方昨已得該機來電、稱二十九日早離滬北上、駛至距魯省禹城十英里之油莊（譯音）地方機忽損壞不能前進卽行安然落下、現機身尙留油莊、該機駕駛員等、則已改乘火車來京又據另一消息、二十九日丹飛機由滬出發行至山東境內、距禹城不遠之某處、忽因機件受損、遂卽降落、該機駕駛員波佛弗少佐及敖爾孫、巳由禹城改乘火車、於卅日到津、當晚駐津丹麥領事、特設宴歡迎、據波氏云、此次機件損壞、係何原因、雖彼本人亦不甚明瞭、緣自上海飛行後、約歷七小時半、汽燈忽然變冷、水鍋亦覺不靈、以致機汽熱度大增、故在距禹城十里之地方降落、余等當卽步行至禹城、拜訪該縣知事、說明原委、業蒙其允爲派兵至場守備、須俟日之丹機到後、方可前往修理運送也、波氏又謂由禹城北來、乘車時係一俄兵爲之向車站接洽、該車僅有機車一輛貨車兩輛、由禹城至天津共行三十小時、至此番飛行用意、直接的係以表示丹國之航空精神、間接的保爲將來商業之提倡、故願得政府之贊助、大約一星期內俟飛往日本之丹機到達後、卽可回國、其回國途程、擬取道西比利亞及蘇俄、現已與俄政府接洽、當可蒙允許通行、又謂自三月十六日由丹京出發後沿途艱苦備嘗、而尤以氣候不良之地方、飛行更感困難也聞該駕駛員等已定於前晨由津來京云、

纏我周身的毒蛇逃去了

這個人染了梅毒已經好幾年了。無論什麼服藥針藥。他都服過打過。總歸不見得快治。所以他周身潰爛。好像毒蛇纏繞着的危險。有一天。他引吭喊道。呀！纏我周身的毒蛇逃去了。他說這快活話。因爲他服過了哈蘭士內服六零六。他的梅毒爽然若失。恍如見了毒蛇。被那功效偉大的聖藥。當頭澆灌。不堪忍受。脫尾昂首逃去了。諸位如患花柳各症。骨痛等症。快快購服啊 內服六零六 每瓶大洋壹元七角五分

還有哈蘭士外搽六零六藥膏。凡梅毒外科的瘡痛。拔毒去腐。生肌收口。也有萬應萬驗的功效哩。外搽六零六藥膏 每盒洋壹元樣盒二角

（人中寶） 補血 生精 開胃 強身 大小瓶 二元 一元二角

保肺藥 化痰 止咳 療治 肺病 保肺藥 大小瓶 一元 七角半 保肺膏 每盒 一元

上海四馬路中 太和大藥房總發行 國內外分… 及各藥房均有出售

天下馳名 真正老牌 林文烟

花露香水

裕製精優 芳香撲鼻 噴染衣巾 沐浴洗面 春夏常用 衛生妙品

各埠洋貨舖西藥房均有出售

善惡分明

血液清淨皮膚間常呈滋潤美色清潔無瑕一望而知爲善貌者如面患枯黃或發生瘰粒斑點癬疥瘡瘍膿水淋漓痛癢交作或染花柳毒周身發現紅疹瘋癱麻木是雖具美玉之美亦轉而爲臭惡不堪此種疾患淺則由皮膚間而發生深則由腎臟或血液含有毒質所致因循不治爲害殊大患者幸弗以輕微視之

燕醫生解血毒藥功能內清蘊毒外治一切毒瘡及皮膚諸症久著神驗且服之不但除毒斷根之效如常服能使血輪滋生强壯體力

即有衛生錦書附下郵票一分立即寄贈

上海 奉天 天津 漢口 廣州 各埠西藥房均有分售

（美國出品）

環球馳名

老牌

海內斯斧頭三星白蘭地酒

請試樣品

本公司備有精美樣品如欲試嘗請開明姓名住址附郵票三角當即奉上一瓶

駐華總經理上海北京路二號 法商龍東公司啓

惠羅公司各種白貨特別大減價如下

在白貨廉價之期君曾惠臨敝公司否倘未買過此等廉美貨物在本星期內速臨一試敝公司當極誠歡迎並有各種新貨專備紳商各界應用

白色棉紗襪子每雙洋六角五分

白色各種腰帶每條洋一元一元五角及一元九角五分

白色各種領帶每條洋一元

白色短袖汗衫每件洋一元七角五分

白色汗褲每條洋一元七角五分

白色小孩用太陽帽每頂洋三元九角五分

白色男子用太陽帽每頂洋四元九角五分

白色各種男用汗衫每件減售洋三元九角五分四元五角及四元九角五分

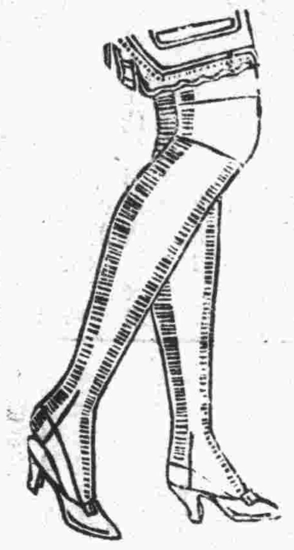

白色女子絲襪前售每雙洋一元九角五分今減售每雙洋一元

女子上等絲襪前售洋二元五角今減售每雙洋一元並有別種花色女子絲襪名目繁多不及細載請速駕臨選購

白色女子如圖各種新式棉質內襯汗衫尺寸大小俱全定價極其便宜前售每件洋二元五角今減售每件洋一元

注意 今有大批新貨惠羅牌黑色三節單人鐵床三尺寬六尺六寸長每架洋十二元五角

白色各種女子衣料均照前價減半或減三分之一售出名目繁多不及細載

白色被單前售每對洋六元九角五分七元九角五分八元九角五分及十四元五角今減售每對洋六元五角七元五角八元五角及十三元五角

白色枕頭套前售每打洋十五元五角今減售每打洋四元五角

白色檯布前售每條洋三元五角五元九角五分及二十七元五角今減售每條洋二元七角五分四元九角五分及二十三元五角

白色窗紗簾前售每碼洋一元今減售每碼洋九角

各種白貨名目甚多不及登載請駕臨選購勿失良機

注意 刻由英京運到大批最上等新式小孩橡皮四輪坐車其價每架由六十五元至二百五十元

現當夏季各種白貨當令之時本公司特於五月三號至五月八號止即星期一至星期六止作一特別百貨競賣之期已將各貨編定特別廉價以廣招徠此星期內眞乃大好機會請各界勿交臂失之 本公司啟

本公司營業時間由晨八點半至下午五點半止 星期六至下午一點 星期日全日休息 現錢交易

今値柳暗花明之候
仁丹爲有脚陽春

春季服仁丹　排瘴防疫
每日服仁丹　衛生息恙
朝夕服仁丹　健脾開胃

新售七角 帶鏡盒包

增量

七角包三百六十粒
合五分包十八倍量
比向售五角包多百二十粒即價洋三角

此仁丹價洋七角包
任揀帶鏡藥盒壹個

無費添贈

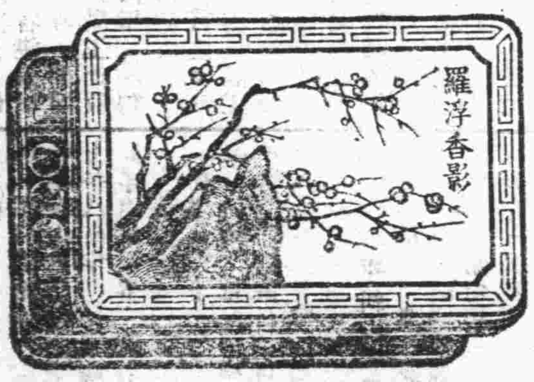

盒名　百寶盒鏡

洋鐵製　原形一倍半大圖

家用最相宜
五角特利包
（五分包之十六倍量）
格言　傑意一生即爲自樂（朱子）

紅錫包

在美國製造

品質香味
遠勝他烟

永泰和烟草股份有限公司經理

天津英界中街　英商福利公司　電話南局三三六號

敬者敝公司現由英美運到大宗夏季男女應用貨品甚繁不勝枚述茲舉數項如下

男貨部

新到大宗草帽巴拿馬草帽太陽盔各種新式手杖夏季應用衛生衣等貨精價廉誠夏季必需之品也

又到雨衣多件每件僅售洋十七元五毛

女貨部

新到大宗夏季花紗女衣料新式花邊顏色鮮美花樣新奇實夏季必備之品也

又到女純絲襪顏色計六種鮮美異常絲質耐久每雙只售洋二元

各種貨品一律按九扣核算請諸君駕臨參觀爲盼

英界中街福利公司啓

▲▲金星水火保險公司賠款迅速登報鳴謝啟事
敬者敝棧在北營門開設客棧不幸於本月被鄰舖失慎小號所有傢具裝修等一兆焚如幸事前經王陞棠君介紹在金星保險公司保有火險大洋貳千元（自家）該公司派員驗明如數賠償不折不扣毫無留難足見該公司信用昭著辦事敏捷如有欲謀產業貨物安全者知所問津爲感激之餘特登報鳴謝金星水火保險公司津局設在日界旭街新旅社南鄰電話總局二千六百七十一號（北洋）
鳴謝人河北大街大泰客棧謹啟

冠生園天津支店
（特別廣告）
本公司現因擴充營業、添辦廣東雜貨、南北海味、應時鮮菓、（今特新製一種出核加應子）此品用藥汁製成、食之開胃消化、爲體養顏、絕合衛生中之妙品也、
總經理上海華生化製廠 發酵粉 此粉乃係發麵麴粉之用但屬於製麵包餅干者不可缺
此品由本支店設法界馬家口 電話南局二三〇二

▲▲陽歷五月分第廿一期詩鐘

第一題 馮婦 棺 分詠格

第二題 錢 冀 七唱

收卷期 本月十五日截止

揭曉期 本月二十一日

發售處 本報營業部 大胡同廣生行 青年會 東南城角馬玉山公司 東馬路 新車站萬裕姓號 河北

不日在皇宮開演
塞外英雄
轟動環球 影界珍品 空前世界 偉大影片
全部十一大本

▲各省要聞一▼

省港工潮解決不易

▲調解工潮又趨沉寂（特派駐粵記者卓）

省港罷工風潮、調解之聲自沉寂復趨喧囂、且嘩傳行將接近、現查調解動作、雖不曾停息、而自輔政司返港後、即又復歸于沉寂矣、不特者也、恐和解之希望、尤遙之無期、或無了期、不止未接近已也、致律政司日前來省當時國民政府委員伍朝樞、所與談話、其中有要 厥爲經濟賠款問題、而律政司已極端反對、及復工條件、律政司云亦屬確難辦到、且謂如港商能負賠償此項鉅欵 我亦制止、律言因此事若能賠償、適足增加工人繼續罷工之事、如政府需欵應用、港政府可將此欵當作借與貴政府築路與及興辦實業之用云云、此等言詞、係律政司與伍市委員以私人接洽之經過、然初時國民政府、接到港政府正式公函、謂已派全權代表三人上省、（即律政司輔政司政務司）與省方商量調解之法 伍委員接函後 即於政治委員會報告、及提出意見 言雙方應先行派出無權代表 以私人資格接洽後、方有端緒、始能正式再派全權代表、磋商解決罷工辦法、但當時伍氏與律政司談話、既如上述、並無要領、故正式開議之期、尤未可預定、而伍委員曾問律政司此次港政府派君前來、確否有誠意解決罷工條件、而律政司答曰然、伍氏始將條件逐一討論、律政司云、政治條件、畧須更改、該件亦可磋商、以期實現、至賠款一層、絕對不能承認云云、因而推側 既如斯結果、解決工潮希望、爲未得樂觀也、又查沙面西商俱樂部之設、係專以研究解決工潮之集合地、而因此次各方己極端奔走不遑、共趨和好之道、惟日來之經過情形、反而復趨沉寂、均莫名其妙 故十八號晚、經開會議、決致電港政府詢問 進行解決罷工情形、並請早派正式代表磋商、以慰衆望、至於沙面內之現狀、尤爲奇異、前日之英兵武裝守衛、業巳撤消月餘之久、一般人士、均謂沙面巳撤消戒嚴、則罷工可望和平解決、詎十八西商自會議後、駐守英領事署之英兵、又復回武裝守衛、如工部局之英兵、亦皆一律武裝巡查、見者均謂沙面之戒嚴與否、乃隨工潮良惡而變矣、對英經濟絕交已八九閱月、然各方之觀察、與乎種種動作、於未解決之前、不能不紀錄之、以饗閱者、茲將種種情勢、附列於后、

▲日人對工潮之觀察

香港商業情形、因被罷工之影響及損失、非急謀解決、無以甦商民之困、故進行解決、是其藕斷絲連、更非解決絕望、加以律政司上省之經過情形、港方認爲與省方政界交誼極好、據旅港日本政界、商工部派之清水溫生氏、評論省港罷工解決問題之焦點 是賠償罷工期內之損失、例如罷工方面要求一千萬、余（清水氏自稱）經一度拜訪廣東財府廳長宋子文先生、當時詢問關於賠償罷工工人損失之數額、據宋云、復工問題、非單純爲此經濟的一方面問題、至香港方面消息、是預定三五百萬元、以工人教育基金名義支出、作充賠償罷工經費、就使是事實、亦所差之數尚鉅、吾人以第三者地位、觀察港商心事 無論如何、必希冀工潮早日解決唯一目的、至關於解決工潮之經濟負担、及如何支配、有一般視財若命的商家、當然是慄慄危懼、其一種悲觀態度 皆以罷工方面要求過鉅、不易成議也、又於從主要部份形勢上觀察、何等會議、皆無什麼障礙材料之可言云云、

又訊云、香港大罷工後、日本商人在香港貿易之狀況、本文係日本清水氏、關於罷工解決之觀察全文下段、譯者以其專就日本經濟情形、故今分而爲兩段、譯之如下、原文云、住在此間之日本人、因省港大罷工後、經濟狀況趨下外、關誤會以爲日本人是因大罷工而收漁人之利者、此或係指一小部份商人、所謂投機事業者、得有多少利益、而事實言之、日本人大部份因此次省港大罷工蒙大損失者占多數、茲擧廣東稅關收入爲例、十四年度與前年度比較、說明其貿易額如下列之數目、昨年廣東貿易輸出爲九六、九五一、八〇八兩、輸入爲一〇四、七六七、九〇二兩、總計二億百七十二元、香港輸入者純係外國貨、有二千六百零六萬兩、輸出貨三千方百零三萬兩、對日本稅額、日本輸入三、八〇五、三六七兩、輸出日本者、一、九三五六〇七兩、比較前年度、日本輸入香港之貨 總額爲八千萬兩、其中有六成五至七成、係由香港再輸入廣州者、本年因香港大罷工之打擊、其數目巳非常差異、日本人同受罷工之打擊、較諸蘇俄商務 一躍爲太平洋山岸之巨擘 日俄此較 則相形倘見絀云、

▲罷工糾察進行不懈

省港罷工委員會、現據各方探報、有等惡人、專載包運人客落港、及私自接濟糧食入沙面、若不迅予設法嚴緝、則封鎖計畫、終難貫行、惟匪徒人數甚衆、非派出大隊武裝糾察及電船等、水陸協同堵截不可 罷工會據此昨特令糾察委員會、調撥大隊武裝糾察陸出巡封鎖白鵝潭、並加派水偵查員在河南黃沙一帶防守、及重申禁令、取締各船艇、一律距離沙面五十丈方許灣泊、自守沙基糾察第六支隊長胡傑夫、由十六日起、加派糾察多名、在東西橋關口、嚴密防守、行人車輛、均不許帖近二橋關口、免生危險、及在關外張貼佈告云、爲佈告事、照得本隊防守沙基、封鎖沙面、責任重要 故查守務要嚴密、方足制帝國主義者之死命、凡我同胞、不可行近東橋關口、免生誤會、仰令各界人等一體知照、如敢故違者、作破壞罷工論、定必拘拿重辦、特此佈告、俾各週知此佈、

▲葡人屠殺糾察情形

本月十六日、澳督僱多數華婦（苦力）在華界担沙土數百包 在關閘前建築砲壘及戰壕、旋即以命令式的使駐前山交涉員向糾察下嚴重的警告、不准糾察在公共界外之華界巡查、限四小時內撤退、前山糾察各部派大隊副隊長雲階、交涉員等 親往關閘實地指明、此係華界地方、糾察隊應有巡查之權、葡人不能越界無理干涉、不料葡帝國主義者、屠殺糾察隊之計已決、翌日（七日）上午八時半 糾察隊員三人 徒手出巡華界 瞭見小艇 隻、在華界海面包運人客落港 巡查隊員即上前檢查 距守關閘之葡兵 見糾察檢查往澳之小艇 即鳴笛召集百餘葡兵、衝入華界 與偷運落港之小艇搶去 此時糾察隊三人勢孤、即退回三廠（糾察駐地）葡兵即開槍追擊 當堂擊傷糾察班長鍾樹一名、糾察隊聞警 即前往救援 而葡兵竟用鐵甲車架以大砲、設在關閘前葡界外）並以機關槍向民衆及糾察隊掃射、約二點餘鐘 幸是地係一墳場、不致如沙基 屠殺之慘、前山大隊部據農民電告、大隊長即派大隊副前往制止、將糾察撤退三廠、當被轟擊時、此處有手車伕及往來前山之男女路人達二百餘人、扶老携幼、哭聲振天、逃往三廠躲避流彈、各糾察隊俟各人逃避後、始以力抵抗制止、葡兵不敢衝入、三廠各人始幸脫險、是役轟傷班長鍾樹外、倘擊斃途人一名 傷農婦一口云云、罷工會據報、以葡人野蠻至此、月前驅使其副探長梁茂拆我交通部棚廠、今又事前以命令式使前山交涉員限四小時撤退糾防糾察、此次殺我民衆及糾察、早有準備、一而至再、實屬藐視我國體、廿日將以上情形、具文呈請國民政府、向葡國提出嚴重交涉、以維國體、（四月廿三日）

閩粵爭韶安漸趨決裂

閩周積極取回韶安、去月廿九日、汕埠當局爲收回韶安之事亟待詔安代表到汕、開會解决、未幾韶屬代表余某林某、果聯翩蒞止、乃於日昨假海通樓會場、召集臨時會議 據主席者宣布、韶安所以歸黨軍駐紮之經過云、自去年蔣介石攻下福建永定詔安之後、時適廣州內部、發生紛擾、乃與閩軍隱忍言和、將永定交回李鳳翔和杜起雲駐防、詔安歸蔣軍除一衛立團、張貞駐守、上月何應欽約同閩軍、會攻粵軍、興漳張五訂保境安民條約、將詔安交回漳張、此次粵軍由閩邊反攻大埔、綱軍在粵軍後方與華振中等、所部二千餘人、已歸曹順昌收編、另有一部粵軍約千餘人、逃入贛境、亦被賴世璜收編、曹賴均先後有電到汕 報告情形、惟黨軍方面則派兵收回、詔安一屬、爲閩粵交界樞要之地、尤爲濱海錦繡、分水關爲漳潮交通孔道、所關非細 詔安所轄、乃戰事必爭之地、倘詔安果被閩軍收回、則粵東失一屏障、將來爭雄地位、不特黨軍少一發展地盤、全閩民黨、且無立足之地矣、所以韶安黨軍、特派代表來汕陳述底蘊、力請援助拒絕收回云云、時列席者、皆爲動聽、張貞與各要人再三討論、乃議決援助韶民 拯於水火、一致通過拒絕收回、且有某代表、歷敘閩省軍閥、慘殺無辜 仇視民黨、各實證、拒絕收回之議、因而益覺堅決、會議約半日之久、方散會、由此以觀、交回韶安問題、雙方強制進行、將來必引起閩粵間一場紛擾也、（四月十八日）

福州訪函云、閩當局對於拒絕收回韶安之提議、大不滿意、日昨已再電粵省當局、提出嚴厲要求、但粵方對其要求、如何回答、則尚未可知、茲覓得其要求之內容、所恃爲充分理由者、有三要點、（一）韶安原屬閩轄、一縣之司法行政、應有上級機關、爲之統系、閩省不能更變省界 劃出韶安以予人、粵省亦不能別開省城、加關韶安一縣、認爲粵轄、（二）粵軍早有信約在前、理應三月底交還、期滿不還、於理不合、（三）韶安駐軍、閩方軍隊、易生誤會、不免有碍感情、按此三事、粵省實有退還韶安之必要云云、以外敷衍文詞、恕不全揭、但以粵方拒絕之堅決、而對此三項之要點、似恐閩省當局所認爲必要者、未必粵方當局、亦作如是想也 爰誌所聞 以觀厥後（四月十六日）

鼓浪嶼公約修正之要點

▲華民公會函請力爭平等
▲李漢青另一草案之內容

厦門通訊 鼓浪嶼修約起草委員會、內部意見之分裂、曾載前報、該會自本月一日會後、即停止會議、爲會外意見之交換、以及意見與條文之整理與改正、最近巳大致就緒、乃訂於十五日在華民公會開最後會議、復議全案條文、予以通過、即提出審查會、是日記者以下午二時半赴會旁聽、起草員李漢青巳到、至三時餘續到黃開宗黃孟奎共三人、王臨豐林和清吳兆麟蘇吵公均未到、不成會、改爲談話會、李漢青提出華民公會本日（十五）致修約會公函、原函云、『逕啟者、本會深感鼓浪嶼中外人士待遇之不平等、爰有修改公界章程之擧、經開法權研究會 公推諸先生担任起草 以期修成中外平等之條文、閱日來迭次討論、大體巳成、不日可送審查、深爲欣慰、惟查此次修改章程、關鍵之點、即在中外納稅者權利之平等、蓋同是納稅、外人則均向隅、殊乖權利義務之原則、今當使之適相平等、以符正誼、萬萬不能委曲遷就、至工部局華董須過半數、會審公室辦理華人訴訟、不許外人干涉、亦必力求實現、不能退讓、理由正當不虞外人之不贊成、以上意見、請諸先生格外注意、以副民望、其關於討論各點、見解縱有不同、儘可重加斟酌、取決多數、萬勿意氣用事、（下略）』云云、黃開宗黃孟奎對華民公會所提出之三要點、均表示同意、結果定改期再召會議、遂散會、此昨日條約開會之情形也、

記者以外傳前經會議通過之原案、（曾揭載本報）因各方意見之不一致、巳經會外之大部修改、因以質之李漢青氏、李謂現在之條文、文字上確與報載者多不同處、惟精神上則仍無異、前傳一部分起草員、將另提一草案、現亦不至實現、草案巳由余逐條加以說明、將於本日會議提出通過 記者因以現草案及說明書見假 一閱爲請 李稱未許、僅以總說明書見示大意謂『鼓浪嶼章程之修正、外疑或爲全部之更張、實則將舊章之英文本以與華文本較、巳發覺有大異、按舊章英文本定鼓浪嶼爲鼓浪嶼公共界、直譯之爲鼓浪嶼巳治局或自治市、與此次修正案所訂公共市無稍異、而其條文之規定、精神上亦多欠合、所可致慨者、於市政之權利 僅賦之各國人民、而擯、多數之華人而弗令與耳、其原决或以當訂約時各國多已立憲 人民已有參政權、中國政體則尙專制、人民對政事無置喙餘地、故各國在公共界中、乃亦並剝奪其權利、今我國政體巳易共和、人民在政治上巳爲主權者、絕對的有參政權、則吾人在公共界中、亦應取得與各國平等之相當權利、英儒有言、『不出代議士不負納稅之義務』、吾華人在鼓嶼旣負納稅之義務、則應按其負担之程度、取得相當之權利、即此次之修約、亦不過爲華人收復舊章中賦予市民之權利、與各國人居同等地位無多大之更張也』云云、記者因又持報上發表之草案條文、以叩李君與現在草案之異同、約其異點如下、

（一）第七條 原定市民二十五歲以上 有選舉權之市民以百分一比例選出之議員組織市議會、暫以中國籍所組織之華民公會選出五十人、及外國籍選出四十人組織之現改爲中國方面選五十人、外國選四人、而不規定華人議員由華民會選出、又一部分委員意見、擬再改爲由市民之有選舉權者、依規定八百分之幾爲比例直接選舉、當選者即爲議員、不問其爲任何國籍 質言之、即議員當選者不限定華人若干、外國人若干、而聽中外市民之自由選舉、將來即以之提出於會議、

（二）關於市委員會者、一部委員對於『市委員會』之名義、擬予以更改、爲『市政局』或『市政廳』、委員或仍名爲董事 名額仍爲九人、但亦不限定華洋各若干、至市政委員會之職權 分爲（甲）工程、（乙）衛生、（丙）公安 （丁）財政 此四者各設專局、由董事會各設專局、聘員秉董事會之命執行其職務、而廢去現在工部局之以一書記而受董事會之委任、執行其全部之事務之舊制、如設（子）工務局則僅司本嶼之工程事項、（丑）衛生局、僅管理本嶼之衛生、（寅）公安局、則僅管理警察事務、（卯）財政局、則僅司捐稅之收納、及各項經費之支出、（記者按以上局名 係談話中之假定、章程上未規定、將來或訂之於委員會或市政局規則中也、）

（三）第十三條原定爲市委員會人管理市有產業 如因公衆利益、需用地段或建築物、應備價向該業主收買 其買價有爭議時、應照案送該管官廳、依普通民事訴訟程序辦理之、現改爲『、、其買價有爭議時、應將案交該管官廳、及當地之商會鑒定之、』

第十八條特別審判所條文後增『該廳應自設拘留所拘押案中人犯』一語、』

第十九條、引渡罪犯條、所規定者、與舊章第十四條詞、以下二十二十一條則不甚重要矣、據李君云、以上之修正爲最後會議議決、各報所發表之漢文則未經修正者、該會以上海市民亦方運動修正公共租界章程、擬與之聯絡聲氣、互策進行云、

又聞該會內部意見分裂之始、一部分起草員有另提草案之擧議、圖以會中某君之努力疏通、及社會上之責難 自行中輟、決就已通過之草案 再加修正、至昨日止、巳打消第二草案之提出、起草會中人倘力白無另提草案議、實當時某某兩君擬重譯英文舊章之誤會、倘深諱之也、（四月十六日）

中國連年戰爭之損失

交通部美顧問貝克、近繕具一統計表 內云此次中國內戰之故、致各鐵路均爲阻滯 即以北京而論 個月間、即須損失墨銀一百萬元 自一九二四年九 至一九二五年十二月、華北人民因戰爭所受之損失、計達七千九百萬元、在此十六個月間、華北商務上之損失、兩倍於國立鐵路 到期未付之債款、並足以築成 提議中之粵漢鐵路、又謂中國現有各國之鐵路之建築費祗爲六萬二千九百萬元、故在過去十六個月、因戰事之損失、巳足敷建築與現時相等之鐵路、查京奉鐵路、倘能不受障碍、進款可有四十萬元、除去開支、約有二千六百萬元、該路應付之債息、約爲一百萬元 是則可淨餘二千五百萬元、用以擴充路線及他項用度、何患不敷云、

豫省政界現形之一斑

開封通信、兵刦之後、市井蕭條、値此春日、但覺物價奇貴、民生凋敝、大有城郭猶是、景物都非之感、目下寇英傑赴鄂祝壽未回、各機關長官、亦多隨行在漢、汴州政界、頓呈一岑寂景象、與桃紅柳綠、爭妍鬭豔之爛漫春光、適成一反比 茲擇近聞數則、分誌於下、

寇英傑民國初年在豫、歷充中下級官、頗負時譽、此次來豫、大家希望其整飭軍紀、以慰民望、乃月餘以來、以種種關係、無表見、性情嚴厲、不容他人說話、因之左右欲有所獻替、亦不敢啟齒、赴鄂之前一日有其戚某 自山東來、以行輩論、寇應呼爲表叔、至傳達處求見 傳達處不敢逕白、某副官亦山東人、乃邀令先在其家中小住 俟有機會再爲禀明、是日寇自外歸、甫下汽車、即有一羣傷兵跪求恩恤、寇怒呼副官輩何在 任若輩在此大呼小叫 副官數人聞聲奔出、將傷兵敷衍走開、寇行至大堂下、求見未達之戚某適在、亦上前厮見、寇問幾時來的、戚某答以巳來數日、寇問何不見我 答以數次求見、未得傳見、言下含怨恨之意、寇問你現寓何所、答以寓某副官家中、寇乃挽其入內、遂叫某副官至、問其何以不早禀白、喝令押下去、戚某雖爲之說情、亦不准 赴鄂時因副官張蛟辦事不善 登車後問今日是誰在車站照料 左右答是張副官、寇立命（押起來俟回來再辦）因之左右莫不惴惴、諸如此類甚多 署中要公、多停滯、不能迅速辦理 甚至辦一護照、亦藉軍警備司令部、而不能以督理公署名義行之、可見正式衙署、與行營性質之不同矣、

政務廳長張登雲、爲法政專門學校校長、靳拔擢爲廳長、仍兼校長、法政學生、皆彈冠相慶、每日投刺往謁者以百計 甚至尋至私第求見 張無如何、第懇之曰、（我雖爲廳長、實不過看守印信而已）凡用人行政 必禀而後行、目下戎馬倥傯、督長遠在保定、不便有所陳白、俟大局定後、定當爲諸君設法耳、）自靳任省長後 熱心利祿之人、均央求與聯帥荐函、或齊燮元任可澄荐函 冀獵一官、其次者亦必求一師旅長八行、持見政務廳、積牘盈案、無法應付、張一一開單請示於靳、故荐函雖多、而欲求迅速發表 頗不容易、一日某知事持徐師長壽榛荐函一件、面呈張、張閱竟 囑稍待、某堅請即日發表一差、張不肯、曰必禀白後再定、相持半句鐘、始巳、泌陽知事某爲汝陽道尹于廷鑑所委、而鄂旅長劉玉春所保荐者、赴任時帶兵兩連、行至縣境牛蹄鎮、爲縣民所拒、某即派員赴縣城與公款局商會索款、派兵向四鄉索給養、騷擾不堪、適値春日、士女在郊外踏青、知事所帶兵士將踏青女子兩人 拖至僻處輪姦、至不能行走、全縣大譁、赴省請省署改委一好知事、張廳長躊躇不能決 蓋恐易人則得罪某旅長、不易人則對不住泌陽人民也、

豫鈔跌落日甚、每元僅頂現洋一角七八分、如換銅元票可得七百五十文、換銅元則僅可五百文、以致無人過問 各縣知事從前皆徵現解紙 近日則由省署通令、一律徵現解現、各縣仍以徵收紙幣、紛紛報解、財廳一概不收、烟酒事務局長周達三、收得鈔洋萬餘元、報解財廳、財廳不收、周親往見曲卓新、曲亦婉詞拒之、此風一播、各縣請求解紙者乃漸少、各機關自新年後、倘未領到經費、職員均有飢色、各學校因經費困難、亦無法辦理、迭次向省署要求、省署允先發一個月薪水、及到財廳詢問、金庫中固不名一文也、皆敗興而返、（四月二十日）

湘省議長雷鑄寰就職

長沙快訊 湘省議會議長歐陽振聲、係趙恒惕心腹、己隨趙下台、該會乃票選雷鑄寰繼任議長、雷係東安人、爲唐生智之同鄉而兼受業師、本爲副議長 前年九一政變、因有迎譚（延闓）之嫌、爲趙恒惕所忌、辭職家居者、將近三年 此次唐出長湘、遂得重來 其被選爲議長、計有二因、（一）對於議會方面、每月擔籌經費至少二萬元、因該會本年以來適逢政局動搖、歐陽議長不到會負責、故未得分文經費、各議員困難萬分、勢將斷炊、唐生智就職後、該會正苦無與唐接近之人、交涉經費 雷適於此時蒞省、謂能選我爲議長、每月經費五萬元雖不能全得、至少可向政府擔籌二萬元、每議員月發百元 各議員遂多願擁雷登台、雷遂以八十五票當選爲議長矣、（二）對政府方面擔任選唐爲正式省長、因省長任期四年、係憲法規定、趙恒惕係民國十一年當選、僅餘數月、即應改選、唐生智僅以內務司長資格代行趙恒惕之省長、故其任期即以趙之任期爲任期、爲期不遠、擧辦新議會選擧、手續麻煩、且恐難一致、故不如即由現在議會選唐爲繼任正式省長 較有把握、雷以此說進唐、要求每月至少承認撥給議會經費二萬元、唐爲所動、當即允諾、並撥給第一個月經費二萬、雷乃於十九日下午一時蒞會就職矣 雷氏旣巳就職、此後即當進行選擧省長工作、惟近一二日來、凱贛雙方進兵湘之說、甚囂塵上、醴陵方面、搭有浮橋、省河一帶、又封船甚多、軍事行動、巳不可掩 雖唐生智處以鎮靜、而人心皇皇、風鶴頻驚、省長選擧一節、恐非此軍事倥偬中所能實現耳、（四月十九日）

李同益呢絨莊

(法界梨棧電話南局一百七十三號)

夏貨

花羽紗 太陽呢 白嗶嘰 白法絨 棕櫚紗 樹皮布

上市

▲各項煤斤價目

啓者敝處自三月十七日起將各種煤斤價目開列於後

家常塊煤每噸十一元一角五分

一號末煤每噸九元二角

二號末煤每噸八元五角

清水焦炭每噸二十元四角

廠內交貨運脚一律外加

開灤礦務總局北方售品處啓

▲▲天津北洋廣告公司

本公司專辦華洋報紙廣告 鐵路廣告 遊行廣告 馬路廣告 遊園廣告 電車廣告 如蒙委辦 手續敏捷 價值公道 特聘有專門廣告美術技師 以備繪畫一切圖樣 並代繙譯英日德法文件 精製銅版 鋅版 鉛版 珂羅版等工美價廉 尤爲特色 如蒙惠顧 請駕臨敝公司接洽 或用電話通知 立刻前往商議 決不致悞

開設天津法界五號路 電話南局一六六一

▲▲聲明遺失存摺

啓者本公所於民國十二年間陸續存入天津中國實業銀行定期存款洋三千三百元一千元五千元共三筆曾立定字第一百零四號存摺乙扣玆以該項定期存摺遺失除向大津中國實業銀行聲明掛失覓保另補新摺外設拾得無論中外人等一律作廢特此登報聲明

盧陽公所啓

大明眼鏡公司

◀驗光準確▶

◀裝配舒服▶

日界旭街電話總局二四一四(北洋)

百家利有限公司 粧飾品

雙環嘜 百 家 利

(優等國貨) (推行海外)

馳名花露水 衛生擦牙粉 清香生髮油

(各商店均有代售)

華商百家利有限公司監製

(天津總經理批發處)

法界四號路 廣生源號 電話南局二〇二二號

先施公司

◀南北馳名完全國貨大宗批發格外相宜▶

虎牌超等牙粉

每瓶價洋三角

蘭花爽身香粉

加大每盒五角五 大號三角 二號一角

虎牌花露香水

加大每瓶一元 大號每瓶四角 二號 三號 四號每瓶 二角五 一角五 一角

先施公司香港總行啓

天津分行東馬路電話總局四二九九

國貨香烟空包手換畫片日歷

凡大喜香煙空包三十個加大大喜香煙空包二十個加大紅金龍香煙空包二十個可換精美畫片一張凡大喜香煙空包四十個加大大喜香煙空包三十個加大紅金龍香煙空包三十個可換精美長條畫片一張或無架日歷一份凡大喜香煙空包六十個加大大喜香煙空包四十個大紅金龍空包四十個可換有架日歷一份自丙寅夏歷二月初一日起至三月底止期滿即停換 諸君既吸國貨好煙又得精美畫片倘祈勿失良機爲望此項空包以持至天津法租界馬家口本公司或南市同記總代理處爲限其他各處不在此例

中國南洋兄弟煙草公司謹啟

中國始創第一家雙妹老牌化粧品

◁雙妹老牌▷

▲雙妹老牌生髮油

柔順軟滑 爽潤清香 大號五角 二號三角 三號二角 四號一角

▲雙妹老牌固髮膠

膠而不膩 爽髮留香 大號四角 小號二角五

▲雙妹老牌檀香水

芬芳撲鼻 味勝芝蘭 大號一元 小號六角

▲雙妹老牌艷顏水

馨香可愛 嫩顏護容 每瓶三角

▲雙妹老牌花露水

提神醒腦 沐浴咸宜 加大每瓶一元 大號四角 二號二角五 三號一角五 四號一角

天津河北大胡同 總批發處 電話總局六百三三

廣生行有限公司啓

天津銀行公會會員 浙江興業銀行營業廣告

各種存欵 定期 特別定期 往來 通知 儲蓄 特別往來

各種放欵 抵押 押滙 貼現

匯兌 國內國外均可通滙並於上海杭州漢口天津北京奉天哈爾濱鄭州石家莊各地備有活支匯票便利旅客支用

保管 露封保管 保管箱租用

天津分行 經理 顧逸農 襄理 師鳳昇

（營業時間） 除休息日外上午九時至下午四時

（行址） 法租界二十一號路二十六號路轉角

（電報掛號） 二八一四

（電話南局） 一五二九號 五十一號 一三四六號

內部分機 第一號經理室 第二號會計室 第三號營業室 第四號公用機 第五號保管庫 第六號二層樓 第七號三層樓 第八號傳達處 第九號營業室 第十號文牘室 第十一號調查處

（儲蓄分處） 天津南開中學校內 （電話） 南局一九二四號

（貨棧） 天津特別三區意俄租界交界路 東局二五三三號

金城銀行

總分行 辦事處地 天津 北京 上海 漢口 南京下關 哈爾濱 鄭州

通滙地點 國內外各都會商埠均有代理機關

股本 總額一千萬元 收足六百五十萬元

公共積計 一百五十五萬元

銀行辦理一切業務兼收各種儲蓄存欵

香港國民商業儲蓄銀行天津行

資本 伍百萬元

營業 商業部（信託）（放款）（存款）（匯兌） 儲蓄部（整存整取）（零存整取）（零存零取）

行址 天津分行法界廿六號路

香港總行（德輔道） 漢口分行（歆生路） 上海分行（江西路） 廣州分行（西堤二馬路）

理事 經理嚴兆貞 監督馬應彪 副理陳永傑

電話南局七三七 電報掛號（NACOMSAV）（北洋）

社會定期五日刊 （上海）（鐘報）啓事

本報出版未久而行銷頗廣尤以京津蘇杭爲多茲爲便利讀者起見特請天津漢文泰晤士報館爲北方代理凡京津之愛閱本報者請直接向該館接洽爲荷

定報價目

每五日出一張增刊無定

中國境內 全年一元二角 半年七角 每月一角二分 均作大洋計算 報資先惠郵費在內

上海鐘報謹啟

商標 B·M·&·Co

農家與種植家鑒

用卜內門公司肥田粉壅田能得四種最好之效果

能增加收穫 能肥潤土壤 能除滅害虫 能多獲利益

一品蛾眉牌完美肥田粉

蛾眉月牌硫酸錏肥田粉

請用卜內門肥田粉

未用卜內門肥田粉 已用卜內門肥田粉

卜內門蛾眉月牌肥田粉用於各種植物無不相宜

如欲購用各種肥田粉 請向天津英租界一號路十五號或就近之分售處接洽可也 卜內門公司

法界二十號路 九號民裕公司 電話南局一千六百二十九號

特別一區小劉莊裕昌米號 內興農公司 電話南局三五二

本公司經理 英國卜內門有限公司

天津華義銀行啓事

本行自一千九百二十年開設以來專營國內外匯兌押匯存款放款買賣金銀以及其他一切銀行業務信用素著現自一千九百二十四年起歸義大利國家放款銀行獨辦資本美金一千萬元公積金美金十五萬元華帳房事務由孫麗生君擔任倘蒙惠顧無不竭誠歡迎特此通告

公房事電話南局一五四五 一四五六 四三七 華帳房四三五 行址法中街九一號

中孚銀行廣告

本銀行額定資本二百萬元已收足一百五十萬元公積金四十萬元呈准財政部農商部註册辦理國內外匯兌往來存款定期存款儲蓄存款抵押放款貼現期票買賣生金銀代理外埠票據備有保險鐵箱寄存貴重物品以及商業銀行各項業務收取匯兌等費無不格外克己手續務求敏捷以副惠顧諸君雅意

總行及天津分行設在法界八號路 總行電話南局一千六百七十五號 分行上海漢口北京其餘各埠均有代理 天津分行經理室電話南局一千六百七十四號 營業室電話南局一千六百七十二號

天津中孚銀行啓

天津中國實業銀行廣告

資本 金額二千萬元 收足股本三百十萬另七千四百元 公積金伍十三萬七千三百六十五元六角七分

總行 天津英租界領事道 分行 北京 天津 濟南 漢口 唐山 揚州 寧波 安慶 奉天

通滙地點 上海 南京 蘇州 鎮江 杭州 九江 烟台 福州 香港 廣州 蕪湖 南昌 鄭州 張家口 吉林 長春 開封

業務 辦理存款放款匯兌押匯以及商業銀行一切業務利息格外克己以副惠顧諸君之雅意

儲蓄 辦理各種儲蓄利息特別優厚並於美國名廠定製精美儲蓄盒以供儲戶領用

保管箱 裝設美國名廠新製純鋼保管箱專供租賃貴重物品租價從廉

鈔票 政府特准發行準備十足在營業時間內隨時兌現

貨棧 自建堅固堆棧以備客商堆存貨物並可押款

電話 總行南局 四九五 四九八 天津分行南局 四九六 四九七 一九七九 二〇九〇

中華滙業銀行

資本金一千萬元 實收金二百六十六萬餘元 呈准財政部農商部立案 特准發行鈔票 總行設在北京 分行設在上海北京天津

本行辦理國內外匯兌押匯以及銀行一切業務並有通滙地方 國內 天津 漢口 濟南 青島 廣州 香港 九江 漢州 奉天 大連 國外 東京 大阪 橫濱 神戶 長崎 名古屋 下關 門司 京都 均可通滙特此廣告

總經理 章仲和 專務理事 小林和介 京行經理 羅學光 滬行經理 林[illegible] 津行經理 [illegible]

津行 設在英界大沽路 電話南局 二一五二 二二七一 電報掛號 華文 零五六五 英文 CHAHEX, TIENTSIN.

聚興誠銀行廣告

本行專營商業銀行一切業務辦事手續力求敏捷如蒙惠顧無不竭誠辦理前將各分支行及匯兌所地址開列於后

總管理處 漢口歆生路

分行 宜昌大南門外二馬路 上海英界九江路 漢口歆生路 成都華興街 萬縣宮鋪巷 重慶新豐街

支行 北京煤市街

匯兌所 老河口後街 沙市青石街 湖南常德 四川江津 涪陵順城街 灌縣正中街 開縣 奉節

天津分行 經理龔農瞻 副理成訪華 住址 法界中街五十五號 電話 經理室南局五百二十四號 營業室南局三百一十三號 電報掛號 中文二四三五 洋文YANGBROSBK

交通銀行廣告

本行創設於前清光緒三十四年股本總額二千萬元專辦存款放款匯款貼現及國外匯款等業務並奉政府特許代理國庫發行鈔票北京及各省商埠均有分行或通匯機關如蒙惠顧無任歡迎

總理梁士詒 協理盧學溥

天津分行 經理江世德 副理王徽 襄理蘇恩科

行址 法界五號路 電話 經理室一八零零 營業室一七一零 一八九零 電報掛號 六六三九 （北洋）

北洋保商銀行添辦各種儲蓄存款廣告

一活期存款 零存零付　一定期存款 整存整付 整存支息 零存整付

儲利息極優能積少之數款成爲多數既可備爲養老教育婚嫁等項之用且可節省浮費加增子息尤爲致富捷徑另備有精美儲蓄盒專供儲戶借用有志儲蓄者盍興乎來詳細章程函索即寄

北京分行設於北京西交民巷路北 電話南局三一六七號 天津分行設於天津法界十四號路六十七號

印度綢緞莊

啟者敝行現到各種綢緞花素紗布織絨紗緞金銀花緞提包象牙玩物名目最多不及細載定價從廉如蒙惠顧不勝歡迎本行營業時間早八點至下午七點星期休息

開設英中街 電話南局一六八九號

力古洋行謹啟

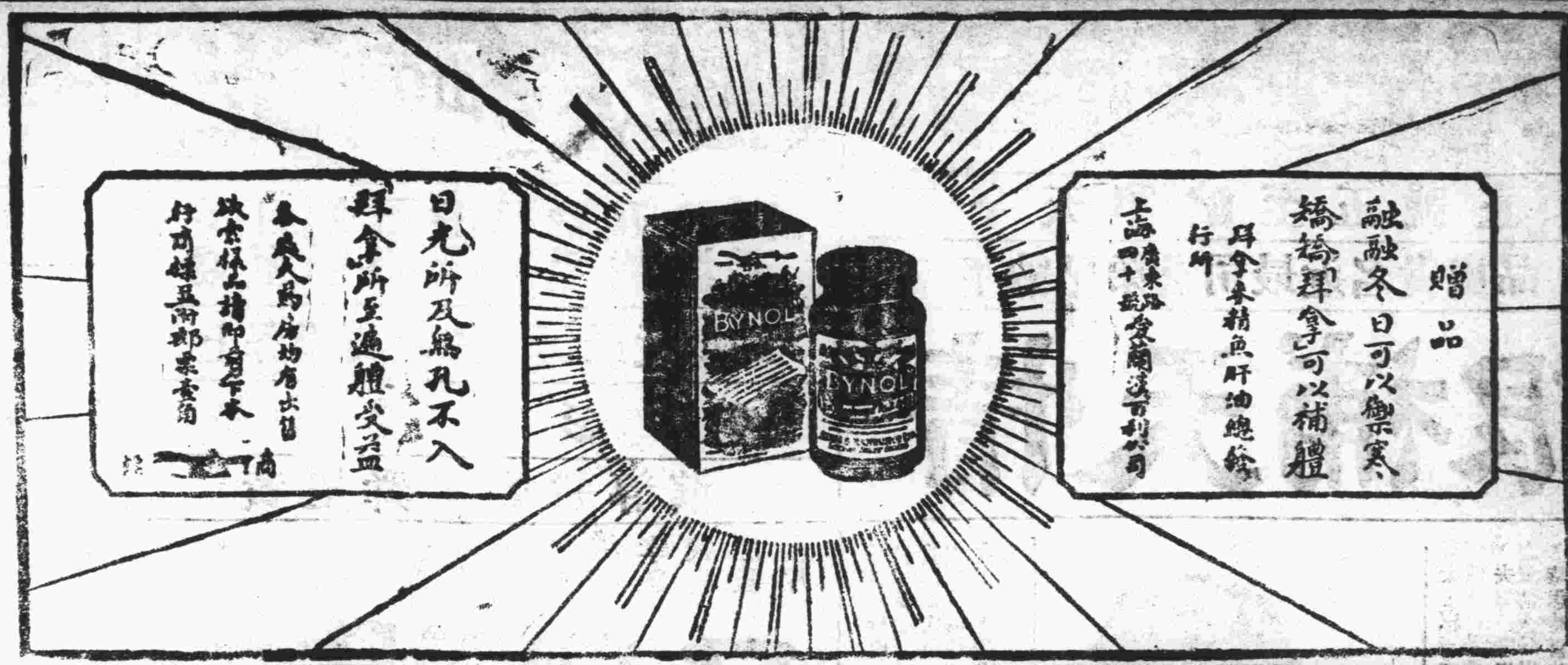

QUADRONAL

瓜同拿

MELCHERS-CHINA-CORPORATION Chemical-Pharmaceutical-Dept. 美最時洋行

瓜同拿藥片自己可隨意服之無須醫士指示誠為保身良藥也服之無碍心胃

瓜同拿之功用專治牙痛筋骨酸痛神經胃痛內腸不舒及婦女天癸腹疼等症奏効奇速

（大陸）

開獎預告

本會開獎例於每月十五號在北京總會執行開籤本總分會以十四號上午十二時為截止收欵之期無論本埠外埠各會友凡在本總分會於上開日期內收到本月儲欵者即有得獎之權幸希早付以免貽誤獎權特此通告

天津中法儲蓄總分會啟

設在法界中街七一號

電話南局九二三號

永康廣東燒鹵臘味衛生食品莊廣告

本莊向來精製燒臘鹵味各種食品承接送禮金豬龍鳳禮餅並發售罐頭名酒名茶中西餅食洋廣雜貨等項每價廉物美遠近馳名　現復大加改良添設雅座　盤日特備粥飯茶酒點心等以便惠顧諸君隨時小酌其味彌殄不嫌市遠膳羞尤善鼎烹用儲奄殖之需特疏短引永藉助陰陽之養俾壽而康伫盼高軒

茲將每日添售各品列左

衛生及第粥　晨早特備

鮑魚鷄鴨粥　午後常備

原盅冬菇鷄球牛肉飯　早晚常備

名酒名茶　早晚常備

各種甜食　午間特備

中西日本點心　常備

各式鹹甜粽子什錦裹蒸肉粽　應時製備

以上各種食品擇於陽歷五月一日陰歷三月廿一日起開始營業

其餘各種燒臘鹵味罐頭汽水及雜貨　一應常備　如蒙惠顧　無任歡迎

本莊開設天津法界三號路即中國旅館斜對過街首第一間

總經理廣東崔永康堂肥兒培元消積散分銷批發處

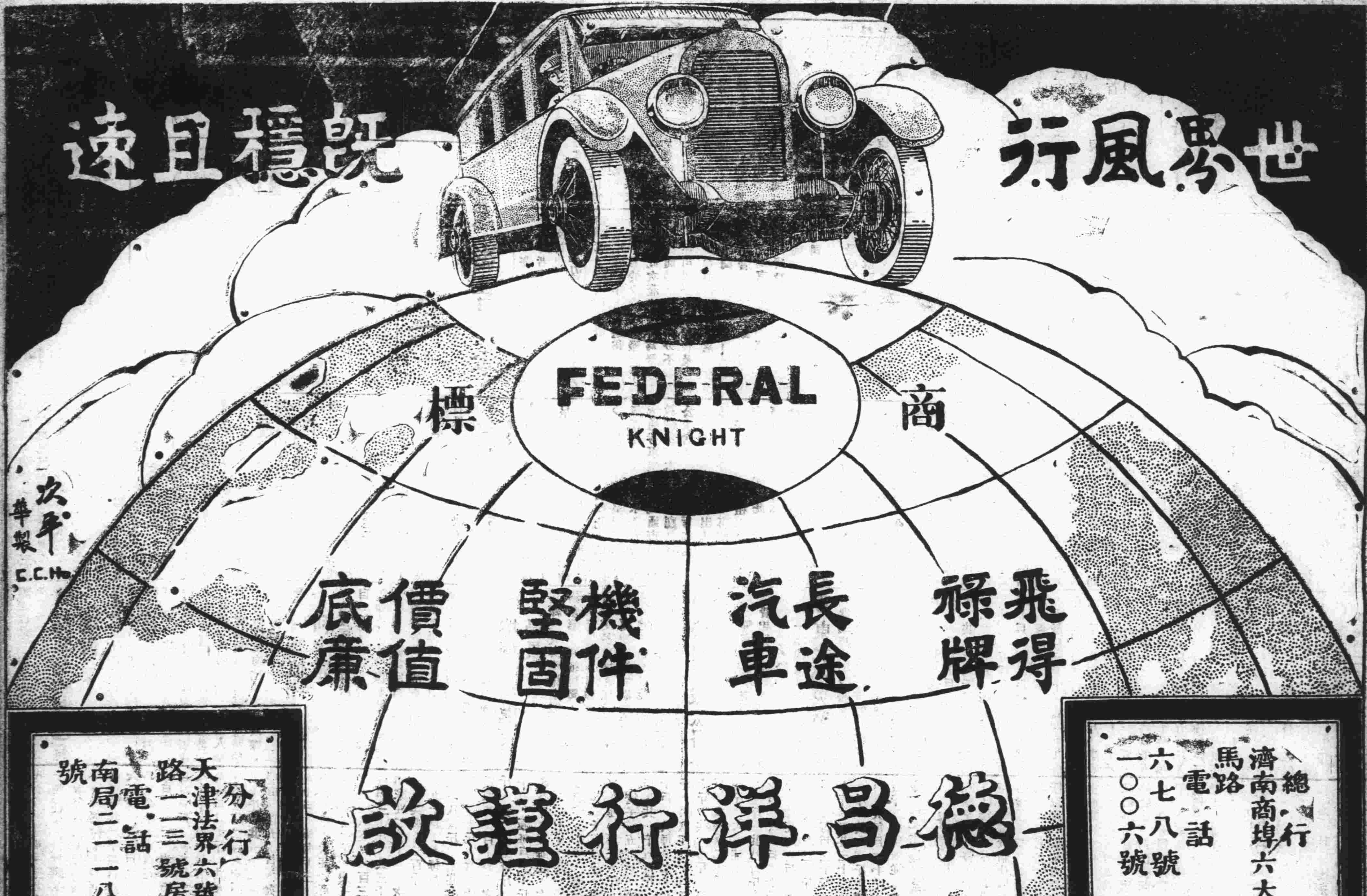

皇宮電影院

今天至星期三開演離奇趣情名片

大文豪沙士比亞之大傑作

割肉奇聞

八大本　八大本

即（肉券）

每晚由本院西洋音樂隊隨場拍奏特別高尚音樂

SHAKESPEARE' SMERCHANT OF VENIEC

大文豪沙士比亞、爲文藝界卓絕之人才、歐美鄉曲婦孺、類皆知之、我國人亦多耳其名或曾讀其文、此片原名The Merchant o Venice、即由沙士比亞傑作之（威尼斯商人）摭拾而來、（威尼斯商人）、乃中外馳名唯一之舞台劇、近時我國各大學之排新戲者、亦常取爲藍本、惟其威規模狹小、佈景簡陋、不足以發揚沙氏原劇之精神、此片由製片公司費盡資財、選擇當代明星多人、在威尼斯實地攝製、夫威尼斯風景甲于全球、沙氏文名被于天下、以充分之資本、完滿之背景、而製此片、則其相値可想見矣、片中述一割肉奇事、有皇宮之富麗、山水之靈秀、有萬衆聽審之公堂、有女化男裝之律師、更有水上競舟、花園跳舞諸幕、華麗幽雅、俱至其極、欲飽眼福者、盍興乎來、

（價目）樓下二毛　三毛　樓上五毛　日場小洋　夜場大洋

特別大注意不日開演

轟動環球影界珍品　十一本

塞外英雄

特選世界偉大影片　十一本

光明社

今日准演

星期日至星期三陽歷五月二號至五號只演四天

上海美美影片公司最近出品

中國大影員

黃尼舜編劇兼導演

中國滑稽小明毛七齡神童張哲德主演倫理詼諧孝感狡猾忠義佳片

空門遇子

九大本萬餘尺

滑稽明星　七齡神童　舉動坐臥　串演功成　衣冠襤褸　扮演有能　切切相似　買竟庫根　說詐多端　滑稽萬能　若不相同　不致奉承　絕不謬語　以誑大衆

劇情大觀

世家子弟、輩輩高門、祖無遺產、竟處家貧、雖養妻子、不能顧身、窮困無奈、遁入空門、凡六七年、無影無音、妻苦無倚、疾病纏身、嗚呼哀哉、一命歸陰、妻歿遺子、慘不如人、流爲雛丐、遍走鄉村、老僧爲友、串難共臨、父子相遇、不相識認、合作買賣、幸得餘金、最終揭示、骨肉至親

加演外　◎墨水諧畫◎　一大本

優待惠顧並不加價

新新戲院

今天開演至五號止

華納兄弟公司最近名貴出品

情天補恨

「情天補恨」爲華納公司之新片、導演爲弗勞特君、美邦人士均稱之爲魯貝子第二、十年前彼常從葛雷菲士司副導演職、所交既皆當代之名人、故經驗宏富、其藝已造乎升堂入室之妙、舍魯葛二人外、實無人與匹、如新片「情天補恨」即其最近得意之作、名貴可知矣、古語曰、最毒婦人心、情場失意之流、每語之以雪憤、竟有終身痛恨之者、然婦人之心果皆毒乎、果皆可恨乎、今有人焉、本生痛恨婦人、大有太上忘情之意、故凡與婦女酬對、則面冷若冰、任爾千柔百媚、萬種深情、亦若不足動其憐紅惜玉之心、豈知本匯其素志、而鍾情於一女伶、夫以一痛恨婦人之人、且較常人而尤甚、非有特出之愛情、特出之情節、何克臻此、故片中之情節、千變萬化、合人莫測、時悲時喜時笑時哭、忽而愛之、忽而棄之、陰錯陽差、觀此矢彼、轉喜爲憂、轉憂爲喜、而又處處穿插以滑稽、結局以驚險、誠一最感人最笑人最駭人之愛情滑稽驚險巨片也、

▲順直新聞▼

●京兆二十縣請撫郵災民

▲各縣知事向京兆尹署呈請

京兆尹署、連日據京兆二十縣知事呈稱、京兆各縣連年災情奇重、赤地千里、民不聊生、其情可憫、此次近畿發生戰事、軍隊屯集各縣、騷擾人民、肆意搶奪　頃據各縣警所調查、此次民間損失甚鉅、請速撥給賑款賑糧、分發各縣、以便分別救濟云云、聞該署現已據情呈請當局、請爲撫恤、以惠災黎云云、

●大批煤已運到京

▲昨運到一千六百五十噸　▲京師燃料不致缺乏　▲煤價有落無漲

京訊、煤爲京師人民日需之物品、前因軍事關係、以致交通阻滯、來源斷絕、北京各煤棧所積存之煤末、實本無多、來貨不能到京、因之市價一躍而增漲數倍、一般人民、對於缺乏之燃料、莫不大起恐慌　在未斷絕交通以前、煤球每百斤售價銅元一百五十三枚、硬塊每百斤銅元一百八十六枚、煤末每百斤銅元一百六十二枚、烟煤每百斤銅元二百一十枚、市價暴漲後、每種均漲大洋三仙、（核銅元十枚有奇、）當局對於煤商、雖加以取締、禁止漲價、但亦無效、日前京師煤業行會會長邢德泉、馬伯寅等、特討論此事、結果請求交通當局、撥車運煤、接濟燃料、茲聞煤業行會、於昨（二十八日）早九點、由京漢路、茨里煤窪柔與公成兩煤窯、共運燃料七悶子車、計煤一千六百五十噸、業已全數到京、由該會通知京中各大煤棧、分配載運入城、以資接濟、市面需用、聞各煤棧於二十八日起、已將煤價、分別呈報煤業公會、今覓其落價總單如下●元煤（原每百斤銅元一百四十六枚）、現售銅元十八吊四百文、硬塊銅元（原售銅元二百六十枚）、現售銅元十九吊七百文、煤末（原售銅元二百五十三枚）、現售銅元十八吊八百文、烟煤（原售銅元三百枚）、現售銅元二十四吊六百文、

▲本埠▼

●奉聯軍重要會議

▲張學良張宗昌先後來津

張學良爲軍事問題、與法律問題、均有與乃父請命之必要、已赴奉天一節、已誌前報、現張氏在奉接洽事竣、已於昨日（二日）晨一時由奉乘專車到津、在總站下車、隨行者有參謀副官暨衛隊等、約五百人、張氏下車後、即駐河北地緯路恒記德軍衣莊、張宗昌亦於昨日（二日）上午由京來津、約定昨日下午在津開奉聯軍重要會議、與會者除兩張外、尚有李景林及其他之重要軍官云、

●挽留司司令電文

司平章司令、前清舉人、法學士、民國八年、當選爲衆議院議員、對於政治之學識、尤爲宏富、此次蒞津、本爲督戰、適天津商界、因流通券不敢開市、經司司令同總商會及士紳、設法勸導、一律恢業　並担任維護商界公安、一月以來、成績昭著、衆商感戴、司令因赴商會請設法挽留、總商會特於日前、電請王琦總司令、仍留司司令在津保商、其電云、北京東方飯店、憲兵隊司令、王公景韓鈞鑒、敝會自蒙我公委司平章司令、維持保護、一月以來、閭埠商民、同仰澤惠、現因司司令、擬定日內、東裝赴京、不特敝會頓失保障、且軍用票券、尚未籌妥兌現辦法、依賴維持之處仍多、爲此肅電挽留、務懇我公轉行司司令、暫緩赴京　仍在敝會維持一切、俾竟全功、無任感禱、

●財廳令各縣解款辦法

▲搭解軍用票三成

直隸財政廳訓令各縣文云、爲令遵事、案奉省長指令本廳呈、各縣局解款、擬請核定搭解流通券軍用票成數一案令內開、呈悉、查直魯兩省軍用票流通券、均係公家發行、所有公私出入、自當一律通用、方足以維信用、惟查軍用票流通券、流行區域、限於直魯聯軍經行之地、其未經行各地、此項券票、無法流播、各縣局自未便借以通用、搭解以滋流弊、其券票通行之地、各縣局所收、亦決不能盡係券票、該廳所擬搭成防弊辦法、尚屬可行、日後券票流用區域、各縣局處所等機關解款、准搭券票三成、以免流弊、仰即通令遵照、此令等因、奉此、卷查本廳前令全省公私出入、一律通用、此項券票、原爲維持信用、並期免除交易上爭執起見、惟券票流行區域、僅止直魯聯軍經行之地、其未經行各地、自無此項券票流播、即券票通行之地、各縣局所收亦決不能盡係券票、本廳此次呈請限制搭解辦法、係專指券票流用區域而言、茲既奉省令核定、准搭券票三成、嗣後各該機關、應即恪守範圍、每次解款、有以收入流通券及軍用票搭解者、兩種合計、至多不得過三成、其餘悉數解現、倘所收本無券票、或爲數較少、仍應以原收現款報解、不得以准搭三成、遂任令管解人員、或代爲滙解之銀錢號、以現易票上兌、設有將無作有或以少報多、希朦混漁利者、一經查出、定即呈請省長、立予嚴懲、決不姑貸、至每次解款內、如有搭解此項券票、均應於解文內聲叙來源、並於文後證明種類數目、加蓋印信、以便稽核、毋得疎漏含糊、除通令外、合亟抄錄原呈、令仰該縣、應即遵照辦理、並先將奉令日期、具報備查、均勿違延、切切此令云、附抄發原呈、呈爲呈請核示事、竊查聯軍入津以來、直魯兩省流通券軍用票、流通市面、爲數較多、本廳錫前廳長爲維持公家信用、便利推行起見、當經議定、全省公私出入、一律通用、通令各縣知事征收局、准予完納一切糧租捐稅、並布告週知各在案、此項券票、既經通令行使、各縣局自不能拒絕不收、既准照收、即不能不准其報解、既准報解、即不能不收庫、近數日來、各屬報解庫款、搭解券票者、已有多起、本廳深恐其中或有弊混、經嚴訂稽參辦法、惟現在一切用款、均須現金、今以向收現金之款、多數爲券票所佔、則周轉益形拮据、應付彌感困難、再四思維、前項券票、流播雖多、全省究未必普及、其全未達到者、當亦不少、與其概從放任、致滋弊端、似不如明定限制、藉維要用、擬請嗣後各縣局解款、除券票未到之處、應仍悉以現金上兌外、其通行券票區域、每次解款、如有搭解流通券軍用票者、兩種合計、不得過若干成、其餘悉數解現、至搭解成數、應請由鈞座核定、俟奉到指令、即由廳通行遵辦、理合備文具呈、伏祈鑒奪示遵、實爲公便、謹呈直隸省長褚、

●覇佔塋地案聲請再審

本埠河東郭莊子、閻富興之塋地、爲羅椿林覇佔、經閻某向法庭起訴、證據異常確鑿、乃對方富有金錢、判決結果、竟得勝訴、現已三審終結、閻某不服、已經延聘律師向高等廳聲請再審、以求平反、而維民產云、

●英界大竊案已有端倪

英界日商井澤洋行、失去一萬餘元物品一案、曾誌各報、現聞日警署英工部局、已竭力探詢、日前英租界之俄人巳特、將贓品帶賣與日界明石街居住之土耳其國人、日當局查悉、照會英工部局拘捕、該俄人聞訊、携贓潛逃往北京、當將伯役國秀傳案拘捕、並派偵探向北京拘捕正犯云云、

●警廳偵探長之興利除弊

天津警察廳偵探處長張澐波、自到任以來、對於偵探職務、大加整頓、以保衛地方安寧、及興利除弊爲宗旨、以天津偵探名譽最劣、故對於偵探嚴加約束、每日與各偵探講道、不准在外詐財及勾結竊犯情事、故近日津埠宵小歛迹、地方安堵、皆張處長之所賜也、

●捲烟特捐處更動局長

直隸兵災善後捲烟吸戶特捐事務處第十區征稅局、巳委潘宗岳爲局長、不日即可到任、聞潘局長字安坤、江蘇武進人、歷任要差、對於辦理稅務、富有經驗、此次當能整頓稅收、並改革積弊、前途大有可觀、故頗爲李處長所倚重云、

●警察廳裁汰督察員

天津警察廳長李家驥、爲節省經費起見、將辦理勤務不力之督察員二十餘人、於日前（一日）一律裁汰、以節糜費云

●東北鄉災區慘況

直隸臨時兵災救濟會調查東北鄉受兵災各村戶數、經董事會議決、分極貧次貧、發給玉面、計極貧一戶發給三十斤、次貧一戶發給二十斤、茲照錄如下、可見災區之慘況矣、計北倉村八百十戶、次每戶二十斤、共一萬六千二百斤、漢溝村二百五十戶、極每戶三十斤、共七千五百斤、雙街村二百四十戶、極每戶三十斤、共七千二百斤、小街村二百三十戶、極每戶三十斤、共六千九百斤、南倉村二百十戶、次每戶二十斤、共四千二百斤、李家咀一百五十戶、次每戶二十斤、共三千斤、沙家莊一百五十戶、極每戶三十斤、共四千五百斤、朗園村一百五十戶、極每戶三十斤、共四千五百斤、柴樓村一百五十戶、極每戶三十斤、共四千五百斤、趙家莊一百四十戶、次每戶二十斤、共二千八百斤、馬家莊一百二十戶、次每戶二十斤、共二千四百斤、楊堤村九十戶、極每戶三十斤、共二千七百斤、小丁莊八十戶、次每戶二十斤、共一千六百斤、周家莊八十戶、次每戶二十斤、共一千六百斤、常家莊八十戶、次每戶二十斤、共一千六百斤、胡閣村八十戶、極每戶三十斤、共二千四百斤、中倉閣街村七十戶、次每戶二十斤、共一千四百斤、窰窩村七十戶、次每戶二十斤、共一千四百斤、小閻莊六十戶、次每戶二十斤、共一千二百斤、小趙莊五十戶、次每戶二十斤、共一千斤、張家灣四十戶、次每戶二十斤、共八百斤、劉安莊四百八十戶、次每戶二十斤、共九千六百斤、趙家莊二百六十戶、次每戶二十斤、共五千二百斤、每瘧疙疸一百五十戶、次每戶二十斤、共三千斤、北瘧疙疸一百八十戶、極每戶三十斤、共五千四百斤、孟莊一百三十戶、極每戶三十斤、共三千九百斤、高壁叭莊、一百三十戶、極每戶三十斤、共三千九百斤、姚家莊二百十戶、次每戶二十斤、共四千二百斤、朱唐莊二百九十戶、次每戶二十斤、共五千八百斤、尤莊七十戶、極每戶三十斤、共二千一百斤、霍家莊一百十戶、次每戶二十斤、共二千二百斤、瓦房莊八十戶、極每戶三十斤、共二千四百斤、張海莊、六十戶、次每戶二十斤、共一千二百斤、董進莊五十戶、極每戶三十斤、共一千五百斤、楊寬莊三十戶、極每戶三十斤、共九百斤、侯子營五十戶、極每戶三十斤、共一千五百斤、小潘莊三十戶、次每戶二十斤、共六百斤、張獻莊三十戶、極每戶三十斤、共九百斤、蓋末莊六十戶、次每戶二十斤、共一千二百斤、大吳莊四十戶、次每戶二十斤、共八百斤、小吳莊三十戶、次每戶二十斤、共六百斤、韓莊六十戶、次每戶二十斤、共一千二百斤、郝莊五十戶、極每戶三十斤、共一千五百斤、雷莊三十戶、極每戶三十斤、共九百斤、陳標莊八十戶、次每戶二十斤、共一千六百斤、聞現已從事查放云、

●交涉署員司之窘情形

直隸交涉公署、欠發員司薪水、已達十餘月、前祝署長在任時、已籌發薪兩個月、不料將行發放之時、而祝署長忽然去職、因此停發、莊景珂署長到任以來、雖竭力籌措、但省庫一空如洗、實感困難、日前擬由直隸烟酒稅下、挪借數千元、作員司發薪之用、並電請直隸烟酒事務局、速爲發交、急待發放、乃接復函、謂無款應付、該署員司枵腹從公、又經數月、其薪金較多者、固尙可勉強支持、彼一家數口、賴此數十元爲生者、更感艱窘異常云、

●捐務處會議發展捐款

工巡捐務處處長、曲長增、於日昨（一日）午後招各股員會議、是日曲處長、因公赴司令公署、派秘書長代表、討論發展各項捐款、以不擾民爲宗旨云

縣議員謁見縣長

天津縣議會、前日開茶話會、到會者十七人、討論會務進行、並議決今日往謁新縣長曹煒章道喜、並陳述該會近況云、

縣教會開會紀事

天津縣教育會、於前日(一日)下午四鐘開評議會、到會者、王還青、顧星海、李伯辰、馬千里、李子受、王建樹、董祝延、李峙山、孫澤民、由孫澤民主席、討論各項議案如下、第一案下屆改選事宜、(公決)仍上次手續辦理、並改定於五月二號起報名、並登報通知、至六月二號、報名截止、六月三號、開會審查、限至七月三日、籌備選大會日期、(議決)定期再爲公布、(第二案)中華石印局、所印字模、請本會審察、業經審察完畢、堪爲小學校習字之用、(公決)致函回覆、議畢、至六點閉會云、

萬瑞倒閉案昨聞

萬瑞紗莊倒閉後、中外各債權、均向商會請追、該號經理陳綉章、與股東勾串、不按商會評議、故在地方廳將其股東王小江控告、以爲拖延之計、衆債權更爲激憤、於前日到限、均赴商會請求評議、由評議員王子清、王君直、評議、首由評議、向陳綉章限你五天找東家、商議變賣貨物、現已到限、有何辦法、陳綉章云、找東家未見、已在法庭將東家控告、變賣事大、不敢專主、衆債權云、前限五日找東家、至限即變賣貨物、請勿聽陳綉章與其東之合謀、仍照案履行、經評議員勸論受旁人唆使、就是與你東家成訟、亦須還債、要全體面、並刊令、先請紗業同行估價、俟三日後、再議、陳綉章之保人、當場退保、評議員云、有保交保、無保寄押云云、

北京秩序漸恢復

昨有自京來津人云、自奉軍聯軍入京後、北京市面、異常混亂、商店閉戶、行人稀少、人民叫苦不置、後經各當局聯銜發出佈告、聲明流通劵、將有維持辦法、各商店自昨日起、已一律開市、故對於流通劵、已有收用者、市面將恢復原狀云、

津京間長途汽車之發達

前因戰事阻滯、火車不能通行、京津間之長途汽車、遂大發達、現火車雖稀通行、常有誤點之虞、旅客頗感不便、聞每次有九小時之久、不能依照原鐘點到站、故凡欲經濟時間者、多乘汽車、致火車誤點原因、係因途中受軍事輸運之阻滯云

紅會消毒大隊出發

天津紅十字會、近以天氣日暖、時疫迭見、去多掩埋之陣亡死屍、無多暴露、實於衛生之道、大有障碍、若非嚴行消毒、不能以清病源、而防疫氣、特於日昨公推該院庶務主任、楊禹聞君、兼任衛生隊隊長、以專責成、聞業已組織兩大隊、一赴河北旱橋一帶、一赴西營門外一帶、實行消毒、惟此次該會辦理防疫、規模甚大、除在唐山請李希明君、代購白灰三千萬斤外、又在河北新莊富昇煤廠、購得三萬餘斤、以應急需、若該會之熱心公益、預防危患、殊堪欽敬云、

藥王廟小學校增加學費之反響

藥王廟小學校、日前教員因經費困難、屢有辭職風潮、日昨該校擬定維持現狀辦法、每生增加學費兩個月、共四元一次繳納、凡春季已交過、及秋季未交過各學費、亦例外增加、日昨業已實行、學生因之退學者有之、並聞校長與教員、已擬定辦法、俟暑假後、無論初級高級、一律增學費十元、初級原八元、增十元、高級原十元、增十元、各學東因學費增加太甚、恐該校學生、不免星散云、

各小學校增加維持金

日前天津各小學校、因經費困難、官款無期撥發、殊難支持、日昨各小學特開會討論、(議決)各校學生、每人增加四元、名爲維持金、至暑假交齊、通知各生家長、均已贊成、如此辦法、至暑假均可支持、不至停學云、

義兵營舉行落成禮

天津義國軍隊、向無軍營、僅時借地駐紮、現天津義國總領事、在領事館旁建築兵營、已經竣工、於日昨上午十一時、舉行落成禮、並招待駐津各國司令官、及上級軍官、是日各國司令官、均列席宴會、頗稱盛況云、

北倉人民感激張團長

魯軍第八軍張團長、率隊駐紮北倉多日、紀律嚴明、對地方秋毫不犯、人民異常愛戴、日昨恭送匾額一方、文曰(一方保障)可見張團長保衛地方之一斑云、

世界煤產數目之比較

英美法德等國一千九百十三年產煤之總數、爲十二億四千二百萬噸、迨一千九百十四年、即減至十一億五千八百萬噸、至一千九百二十年、復增至十三億萬噸、計產煤最多者、爲美國、英國次之、德國法國又次之、茲將其國名並比較數目分誌如左、

國名	一九一三年	一九二〇年
美國	五一、六〇六	五八、五五一
英國	二九、二〇二	二三、二五〇
德國	一九、〇一〇	一四、〇七五
法國	四、〇五〇	二、三四〇
秘國	一、三二〇	九一一
比國	二、三八四	二、二四一
西班牙	四〇一	三、二一六
荷蘭	一八七	三九四
俄國	二九二	六二
加拿大	一、五二五	一二、五八〇
中國	五、五〇〇	七、五〇八
日本	一、一四一	
英領印度	一、六四六	
新西蘭	一五、〇〇〇	一、一五〇
池葉高	一、五七〇	一、一二一

共計爲一、三四二、二〇〇、一三〇、二〇〇噸、以上各國中、以美英德法四國產煤爲最多、約占世界總額百分之三十九、一千九百十三年以後、美德法三國熟手礦工、均到前敵從軍、故產煤之數、因之大減云、

▲瑣聞▼

詐騙被獲

張子卿年二十六歲、靜海縣人、前詐騙直魯聯軍遊擊隊第一旅旅部上尉軍需張少海軍用票若干元、昨在南市東福巷相遇、當經張少海報由東一分駐所警察、將張子卿及原告張少海、一併帶區、轉送軍警聯合稽查處第九隊、除將張少海開釋外、將張子卿轉送警察廳訊辦云、

偷竊煤斤

胡寶林昨在法界元田丸輪船上、偷竊煤一二百斤、被捕帶由法工部局、將該犯胡寶林轉送警察廳訊辦云、

遷移醫院

警察廳貧民醫院、原設東門內舊道署內、現爲擴充醫務便利病人起見、昨奉警察廳令遷移東門內大費家胡同前探訪局舊址內、暫行停診、候該醫院傢俱藥水等移齊後、照常開診云

指控拐女

法界居住任海山之女年十六歲、由李張氏引誘、被朱龐氏之夫拐逃無踪、昨經任海山控由法工部局將李張氏朱龐氏獲局、連同任海山一併轉送警察廳訊辦云、

招募新兵

直魯聯軍總司令部於昨派員、在南市四合棧內、招募新兵六十餘名、募齊後、送往總司令部訓練、以補各營空額云、

家務爭吵

南市東興大街吉祥里居住宋王氏於昨因爲家務與其夫宋德純爭吵、當經東一分駐所崗警將夫婦二人帶區、轉送檢察廳訊辦云、

抓獲扒手

東六分駐所長警、昨在三不管窪內、抓獲扒手王二等三名、當卽帶區、轉送警察廳訊辦云

倒地身死

南市三不管窪內、昨有無名男屍一具、倒地身死、年約二十餘歲、當經東六分駐所飭令地方報請檢察廳派員、前往驗明委係因病身死、並無別故、遂飭令地方領屍插標掩埋云、

車站紀事

五月一日、鄭孫謀、由京早車來津、又郝鵬由京晚車來津、又張少帥學良同隨員帶衛隊等由奉天專車晚十一點半鐘來津二日、朱曜由京早專車來津、又楊士聰、尹朝楨、均由津晉京、

▲公佈▼

實業廳訓令

令各縣知事 各縣實業局

爲令行事案奉

省長褚 訓令內開案准

僑務局咨開案查保護僑民原爲本司專責而僑民回國散處內地者如何懷柔端賴各省軍民長官協力援助以免鞭長莫及年來旅外僑民鑒於祖國設立專局發展僑務攜資回國經營各種實業者所在多有惟因各處情形不同棄受時局影響中道而輟者亦復時有所聞本局職責所關正擬統籌救濟方法間壘據國內外各華僑代表僉以前情請求前來適與局務進行不謀而同猶未便視爲緩圖且念各該僑民異域懋遷艱苦備嘗蓄積資財洵屬匪易熱誠內嚮情殊可嘉究竟內地各處類如墾荒開礦畜牧森林置桑紡織以及其他種種實業何者應與何者應辦無一事不視財力以爲轉移與一分實業卽厚一分民生似宜不分畛域力加倡導庶足以慰僑民內嚮之心而易於著手素欽貴省長安集勞來開誠布公相應咨請查照轉飭所屬查明各該境內有何應行提倡各項實業列表說明並將詳細情形隨時見復以資勸導而廣招徠等因准此除分行外合行令仰遵照迅卽飭屬查明有何應行提倡各項實業列表說明呈報以憑轉咨此令等因奉此查此案前准

僑務局公函業經分行 遵照在案茲奉前因除分行外合行令仰該各縣知事 各縣實業局遵照迅將該縣境內應行提倡各項實業分別詳細查明列表加說送廳以憑轉呈核咨勿延此令

中華民國十五年四月二十六日

▲來函照登▼

敬啟者昨閱貴報載有萬瑞紗莊歇業情形據稱股東王小江曾在敝行存有現款四萬元並有隱匿情事雖係出於投稿人信口雌黃妄論人非實與鄙人名譽及敝行信用均有攸關至其存欵係由王親手在正金銀行提去並經總商會函詢業已據情呈復毫無涉及鄙人嫌疑乃鄙人向係商民並無倚勢而甘爲王之護符顯與事實不合相應函請貴主筆卽爲更正爲荷再自此聲明以後如再有誣妄之詞披露報端以牽涉鄙人者均屬揑造黑白概不理論合併聲明此致

漢文京津泰晤士報館鈞鑒

仁記行李吉甫謹啟五月二日

▲專件▼

潘孝侯童夢熊張蘊叔朱麟生四君募散乙丑冬賑銀元玉麵徵信錄

送劉國祥洋三元送張寶氏洋三元送陳孫氏洋三元送劉龔氏洋三元玉面十斤送張孫氏洋三元送羅大洋三元送李范氏洋三元送趙二洋三元送高龔氏洋三元送李廷洋三元送宋春先洋三元送周郭氏洋三元送陳李氏洋三元元玉面十斤送李田氏洋三元送王姜氏洋三元送丁大洋三元送徐黃氏洋三元送李張氏洋三元送張楊氏洋三元送解慶餘洋三元送李張氏洋三元送顧大洋三元送陳宋氏洋三元送李稀氏洋三元送李孫氏洋三元送孫張氏洋三元送陳濟舟洋三元送田有洋三元送楊致常洋三元玉面十斤送何起洋二元送伙宗祥洋四元送王車氏洋二元送張二洋二元送陳金香洋二元送郭金山洋二元送秦門連二元送劉玉順洋二元送陳王氏洋二元送紀馬氏洋洋三元送邵王氏洋二元送雙張氏洋三元送石成洋二元送程魏氏洋二元送張老頭洋二元送羅宗灝二元送羅殷氏洋二元送張慶文合洋二元送韓清林洋二元送營發山洋二元送高文桂洋二元送劉順洋二元送王三洋二元送彭寶柱洋二元送王張氏洋二元送蔡日彬洋二元送伍姜氏洋二元送王滕氏洋二元送劉周氏洋二元送杜福林洋二元送劉韓氏洋二元送韓正和洋二元送沈大洋二元送王殷氏洋二元送趙自遠洋二元送張耿氏洋三元劉三洋二元送王張氏洋二元送周張氏洋二元送朱鄭氏洋二元送趙氏洋二元送任大洋二元送偶七洋二元送趙寶氏洋二元送田劉氏洋二元送吳楊氏洋二元送王楊氏洋二元送朱馬氏洋二元送崔長氏洋二元送劉三洋三元送趙帶氏洋二元送王星洋二元送杜在氏洋二元送陳二洋二元送元玉面二十斤送楊張氏洋二元送孫陳氏洋二元送崔范氏洋二元送陳畢氏洋二元送蘇張氏洋二元送李王氏洋二元送孫二洋二元送劉張氏洋二元送趙樹林洋二元送汪月洋二元送宋郭氏洋二元送王唐氏洋二元送張二洋二元送翟王氏洋二元送趙大洋二元送趙周氏洋二元送李張氏洋二元送陳程氏洋二元

▲報餘▼

別開生面之騙術

京訊、二十八日晨八點半鐘、前門外百家廟小胡同內有一年約三十多歲某甲、身穿藍布大褂、藍布棉褲、白襪青布鞋、頭帶便帽、手持白紙罩子一張、借同一年約十三四歲幼童、身着白布孝衣、打扮喪種一樣、在該巷一帶挨門求錢不拘多寡、有施給銅元數十枚者、有施給現洋一元者、少時集湊約有七八元之譜、但據該某甲云、伊姓陳名少林、在高廟住家、伊有同鄉人偶紹亭年僅三十六歲、妻三十三歲、久居鄉間、種田爲生、偶只有此一子、(卽借同之幼童)年僅十三歲、並無絲毫掙錢能力、在鄉間讀書、不懂作事、距自發生軍事後、鄉村人民告已逃奔活命、鄙鄉偶某夫婦、借同幼子來京暫住、在崇文門外朱家小店不料偶某連急帶餓、染病店中後、偶妻遣此子與我送信借貸財物、我也不寬裕、後來我到店中、偶某業已病故、但偶妻分文沒有、故令我借同此子在外邊各善士家求助銀錢、以作葬費、此事大家幫湊、功德不小云云、說畢、往東而去、該來有行人某君云、該某甲久在前門外刷子市小店居住、外號叫嗎啡劉、(非姓陳)因有嗎啡針癮、無處尋錢扎嗎啡、特串同撿煤核孩子扮作孝子模樣、在外用種種言詞、朦騙錢財、與小孩平分、伊好用錢作扎嗎啡針過癮、前數日曾在崇外大街被警士驅逐云、

大砸電車

▲瘋漢之惡作劇

京訊、廿八日上午十二時餘、前門內司法部街南頭地方、有一年約三十餘歲某甲、身穿白布小褂、青布棉褲、小打扮、腰繫花絲葛褲帶子、藍色洋襪子、青鞋、面部塗抹黑烟、站在馬路中間、手持磚頭、衝着該處路西內右一區第一派出所、始而狂笑、繼而大罵、旋又在馬路旁撿拾碎磚一堆、遇人就打、見車就砸、一時行人亂跑、洋車絕跡、交通斷絕、適此時由西飛來洋車三輛、正經過某甲面前、某甲一把抓住車夫、連批其頰、正打鬧間、恰由西直門開來第二路電車、甫行至司法部巡南地方、某甲抛下車夫、往北飛奔、手持磚頭、連向電車上猛擊、磚頭十餘下、致將電車前之電燈完全砸碎、此時該處守望警察見事不妙、於是大吹警笛、集來同伴十餘名、立將該某甲扭獲、用繩細綁、旋連同電車司機、並洋車夫王二等、一同帶區云、

遇鬼奇聞

▲次日卽喪其命

京訊、宣武門外、南横街迤南、晉太高廟地方、有糊製紙匠工人、名李俊亭者年四十餘歲、於前晚十時餘、在院內墻角便溺之際、忽覺背後有人、以冷氣陰森之掌、向其面部一摸、李某連發寒戰歸屋後、卽昏迷大睡、至昨晨、勢更沉重、同夥詢其病因、李某亦不自知、僅將前晚便溺時、所遇怪異畧述大概、其同伴聞言亦大生畏、遂延醫診治服藥後、不但無效、反說許多鬼話、延至午後四時餘、竟大叫數聲、暴然斃命、故此李之同夥等、咸稱係被鬼氣所祟死、因此頗抱不安云、按近來鬼學之說雖盛、然尙未聞有似此之怪異者也、

羣雌血戰

▲陶葛氏腹背受傷

京訊、二十八日下午三時許、行經崇文門外北河漕西口內、見有婦女五六人、互揪一處、暴打不休、內一婦人、頭破血出、遍體已成血人、當時有無數男女遠處圍觀、幾將路途塞斷、旋有外左三區警察數名趕至拉勸、不能了結、遂一同帶往本區訊問、原是該巷門牌五號住居婦人陶葛氏、素性凶悍、睦鄰每多不平、昨早因同院方沈氏之子、將陶姓小孩打哭、陶葛氏在院中大罵、復將方沈氏揪出大打、院鄰趙劉氏、王申氏、于高氏等先爲拉勸、後亦加入、於是由院中滾至街心、陶葛氏將方沈氏左臂咬傷多處、而陶葛氏面部亦被大家抓打成傷、由該區訊明原委、卽時備文轉送地方檢察廳訊辦云、

茶客互毆

▲王木匠大耍錘子

京訊、二十八日下午四時餘、正陽門外天橋市塲裕隆茶館、有木匠王玉明、在彼歇坐飲茶、旋有茶座關奎順由外疾行走進、突被王之傢伙絆個前栽、幾將頭顱磕破、當時見者無不竊笑、關忙爬起說、你這好產放在道上、留神叫人瞧去作譜氣、王並未與計較、詎關越想越無可忍、當與理論、二人卽抄起來、關說不用在這犯蠻、壇根你敢去嗎、王回答說、那不敢去呀、二人談話間竟負氣同出茶館、奔到跑馬塲地方、互相相毆、詎王早有預備、竟將釘錘子拿出、向關打去、關見錘到、已躲不及、當時打在頭上、血水隨之淋漓、關卽抬起磚頭向王砍去、亦當塲現彩、一時圍觀者麕集、勢極嘈雜、當有本段長警趕到、問明原委、一併送往香廠伽醫院云、

天津電話局啟事

啟者由五月一日起在法租界西部(卽二十一號路以西及西開)及日界有線之區如欲裝移話機者本局可以照辦此啟

新汽車廉價出售

茲有大號新轎車一輛因車主回國擬廉價出讓僅售三千六百元欲購者請駕臨英界海大道信中公司與陳護鈴先生接洽可也

電話南局七三四 三三二五 信中公司

天津取引所行情 (五月一日)

▲錢鈔▼

▲前塲

	五月十日期	五月廿五日期
開盤	六二六五	六二六〇
大價	六二七〇	六二七〇
小價	六二六〇	六二三五
收盤	六二六〇	六二三七五

▲後塲

	五月十日期	五月廿五日期
開盤		六二七〇
大價		六二七五
小價		六二六五
收盤		六二七二五

共銷 近期 遠期 九萬

△外國匯兌 (五月一日)

▲銀條(買入) 二九・九三七五 (賣出) 二九・八七五

▲現洋(買入) 六七・六〇 (賣出) 六八・〇〇

▲銀行賣出行情

倫敦電匯	三・〇・六二五
倫敦匯票	三・〇・六八七五
法國電匯	二二・三〇
美國電匯	七四・二五
香港電匯	七三・五
日本電匯	六四・二五
上海電匯	一〇四・七〇

▲銀行買入行情

倫敦四月期買	三・二・三七五
倫敦四月期賣出	三・二・六二五
法國四月期	二三・五〇
美國四月期買	七七・二五
美國四月期賣出	七七・七五
日本卅日期	六一・七五
上海三日期	一〇五・四〇
上海十日期	一〇五・六〇
上海卅日期	一〇五・九〇

天津中華懋業銀行國外匯兌行市單 (五月一日)

美金	即期(買進)	一元九角四分
	匯票(賣出)	一元九角七分
英金	即期(買進)	九元四角一分
	匯票(賣出)	九元五角七分

本行中外各大埠均有分行或代理店匯兌較爲便捷各項存欵放欵凡商業銀行各種業務無不完備兼辦儲蓄存款利息特別優厚各界光顧竭誠歡迎如蒙託匯英美國留學費者匯水格外克己藉以提倡教育

地址天津法界中街 電話 經理室南局九九〇 營業室南局九九一

各種公債金銀貨幣行情 (五月二日)

中國銀行股票	七十元〇二
交通銀行股票	四十六元
金城銀行股票	平換
鹽業銀行股票	一百三十元
啟新洋灰公司老股票	七十
啟新洋灰公司新股票	九十十元
開灤礦務公司股票	四百八十兩
中興煤礦股票	一百十六元
久大精鹽股票	一〇五元
天津自來水股票	一百三十五兩
北京自來水股票	二扣
北京大飯店債票	八四
北京電車公司票	七扣
北京電燈公司	七扣
津浦鐵路支付劵	
京漢鐵路支付劵	
京綏鐵路支付劵	
十二年短期兌換劵	二九五
十三年定期流通劵	三扣
秋節支付獎	三扣
直隸四次公債	六五
直隸五次公債	八五
特種鹽餘庫劵	一二二
千元羌帖	五兩五
五百羌帖	七兩
零羌帖	十八元
三年公債 大票 小票	九四五
五年公債 大票 小票	七九三
七年長期公債 大票 小票	九五
九年金融公債 大票 小票	八九
十年六厘公債 大票 小票	八九
十年七厘公債 大票 小票	六九五
九六 八厘 洋錢	六七八二五
老頭票	六六五
電匯	五十五兩
申洋	七一七二五
輔幣	一三二五
小洋	一二二六
足金	三十一兩七
俄金	九七五
美金	九六五
英金	九四五
日金	九五五
標金	三一七
熱同票	二和
奉大票	三八七
奉小票	三七五
銅子	三四三

天津北馬路楊家胡同正源銀號電話總局四七零報告

輪船進出口表

△輪船進口日期(按舊曆算)

阜生	廿二由烟台上海到怡和
昌升	廿三由香港廣東到怡和
新豐	廿三由烟台上海到招商
順天	廿三由烟台上海到太古
奉天	廿六由烟台上海到太古

△輪船出口日期

新銘	廿一開往烟台上海招商
阜生	廿三開往烟台上海怡和
昌升	廿五開往香港廣東怡和
新豐	廿五開往烟台上海招商
順天	廿五開往烟台上海太古
奉天	廿八開往烟台上海太古

大阪公司開船廣告

▲天津法界碼頭十號事務處 南局一〇三一 二三四・九二 碼頭帳房南局一三〇八

▲船票售出處 天津日界宮島街中日運輸公司 北京總局二七四三號 北京日本國際觀光局北京分局東局二二八三

▲開往神戶大阪之各船都有無線電之設備 注意凡帶〇(白圈)之船不搭客

▲開往門司、神戶、大阪

△天津紫竹林出帆

●長沙丸 五月一日到 五月四日開

●武昌丸 五月八日到 五月十一日開

●河南丸 五月十三日到 五月十六日開

爲客人便利起見船上另有中國厨役備做中餐

▲開往大連、上海、福州、基隆、高雄、

●福建丸 五月一日到 五月四日開

●盛京丸 五月八日到 五月十一日開

●貴州丸 五月二十三日到 五月二十六日開

▲開往橫濱

▲開往歐美各國澳州南洋印度、於神戶或大連、轉口、請囊搭客貨

△大沽出帆

▲開往桑港紐育

△大連出帆(上午十點)

▲往門司、神戶、大阪、

●香港丸 五月十一日

●亞米利加丸 五月十五日

●貝哈爾丸 五月四日

●哈爾濱丸 五月八日

△青島出帆(上午十點)

往門司、宇品、神戶・

▲泰山丸 五月十三日

日清汽船開船廣告

△天津紫竹林出帆

▲開往大連、青島、上海、

●巴陵丸 四月三十日 五月二日

●華山丸 五月八日

天津代理店 大阪公司 電話南一〇三一 九二一 二二三四

美商
兜安氏西藥公司
國籍聲明

敬啟者敝公司係屬美商曾在美國政府紐約之[illegible]事署按律註[illegible][illegible]公司設於美之白佛羅此方[illegible][illegible]人部屬美國館商會及上海美商會之會員誠恐各界不明真相特此聲明垂察為幸

美商兜安氏西藥公司啟　上海江西路七十一號

▲保經定理西門大街中西大藥房

煙絲黃嫩　氣味香醇　此煙每枝全用手工製造誠爲香煙中之珍品

STATE EXPRESS
555
VIRGINIA CIGARETTES
天津經理　大昌和

△京漢鐵路行車時刻表
中華民國十三年一月一日起改訂

站名	北京前門	保定府	石家莊	彰德府	鄭州	許州	駐馬店	信陽州	漢口大智門
第一次 北京至漢口特別快車頭二三等每逢星期一四開行飯食俱備	下午十點開	上午一點二十三到 一點三十七開	五點十五到 五點[illegible]開	十一點〇五到 十一點二十開	四點二十到 四點四十開	六點四十四到 六點五十九開	十點四十到 十一點開	上午一點三十八到 一點五十八開	九點到
第三次 北京至漢口尋常快車頭二三等每日開行飯食俱備	下午十一點開	二點[illegible]到 二點[illegible]開	七點〇四到 七點[illegible]開	五點[illegible]到 五點[illegible]開	九點[illegible]到 九點[illegible]開	上午十二點[illegible]到 十二點[illegible]開	[illegible]	[illegible]	[illegible]到
第五次 北京至漢口尋常客車頭二三等每日開行飯食俱備	上午十一點三十分開	四點四十一到 五點〇二開	九點十分到 九點四十九開	四點十分到 四點二十五開	十點[illegible]到 十點[illegible]開	一點[illegible]到 一點[illegible]開	[illegible]	[illegible]	[illegible]到
第二十一次 北京至石家莊尋常客車頭二三等每日開行飯食俱備	上午七點五十開	十二點三十三到 十二點四十開	五點十分到						
第二十五次 北京至保定尋常客車頭二三等每日開行飯食俱備	下午二點五十五開	七點四十四到							

站名	漢口大智門	信陽州	駐馬店	許州	鄭州	彰德府	石家莊	保定府	北京前門
第二次 漢口至北京特別快車頭二三等每逢星期二四日開行飯食俱備	下午十點開	[illegible]到 [illegible]開	[illegible]到 [illegible]開	下午十二點[illegible]到 十二點[illegible]開	[illegible]到 [illegible]開	八點〇二到 八點[illegible]開	上午十一點〇一到 十一點[illegible]開	[illegible]	[illegible]到
第四次 漢口至北京尋常快車頭二三等每日開行飯食俱備	下午十二點開	[illegible]	[illegible]	[illegible]點〇六到 [illegible]開	[illegible]	下午十二點[illegible]到 十二點[illegible]開	[illegible]點〇[illegible]到 [illegible]開	[illegible]到 [illegible]開	[illegible]到
第六次 漢口至北京尋常客車頭二三等每日開行飯食俱備	上午十二點開	[illegible]	[illegible]	[illegible]	[illegible]點〇[illegible]到 [illegible]開	[illegible]	[illegible]	[illegible]	[illegible]到
第二十二次 石家莊至北京尋常客車頭二三等每日開行飯食俱備							上午九點十分開	一點[illegible]到 一點[illegible]開	[illegible]到
第七十四次 漢口至彰德尋常客車頭二三等每日開行飯食俱備	八點[illegible]開							上午[illegible]	[illegible]到

英商永明人壽保險公司廣告

人生最關重要者莫若生命且往往一人之身全家賴以生活然一人設有意外而全家老幼則無謀生爲諸君計似不如投保壽險之爲有備無患也永明人壽公司在中國營業爲世界最大之壽險公司其資產已超過美金二百七十四兆欲悉詳章者請　惠臨英租界中街工部局對面一八[illegible]行接洽可也此啟

天津仁記洋行廣告

本行在津開幕已五十餘年於茲矣專辦出進口各貨並代理著名英國火險公司法國郵船公司及鉛墻泥屋頂雨不漏各名廠一切交易總期公道誠實藉副惠顧諸君之雅意特此廣告

英中街仁記洋行謹白

最新發明
嬰孩快樂片

●適合嬰孩體質●味甜適口●服法便利
●統治嬰孩百病●性質和潤●效力妥速
▲天津分銷處河東東天仙旁華法大藥房

嬰孩各病、或由於營養之不足、或由於胃腸間之失調而起、倘初起不治、再三延誤、或一時驚荒、諸藥雜投、病勢轉重、最爲危險、故負撫育之責者必須選擇適合嬰孩體質之良藥以治療之、嬰孩快樂片、乃最新發明之兒科聖藥、功能退熱、止咳安腸、寧睡、消積、通便、驅蟲、停痛、效力奇偉、

主治　傷風咳嗽　煩悶嘔吐　痰喘氣促　腹生蛔蟲　寒熱頭痛　大便秘結　肚痛腹瀉　食積疳積　疲倦厭食　大便色綠　夜啼不眠　面黃肌瘦

嬰孩快樂片又名肥兒藥片　價目每瓶三角

上海總經理　三馬路中法大藥房　四馬路中西大藥房　啟

北方經理　天津估衣街中法大藥房電話八五七　北京大柵欄中法大藥房

▲德商天利洋行

本行經理德國及各國名廠出品在上海天津漢口青島及北京太原奉天早經設行營業資本雄厚機械精良信用昭著全國聞名凡造幣廠紡紗廠麵粉廠電燈廠等機器礦用及鐵路材料橋梁汽車均可承辦至各種車床刨床鑽床洗床抽水機耕犁器鹿頭根頭飛馬等牌皮帶備有現貨價值格外克己倘蒙惠顧無任歡迎

天津英界二十二號路電話南局二六七四號　本行謹啟　（大陸）

▲京漢鐵路短期借券還本付息展期廣告（第二百二十七號）

查本路民國十年發行短期借券現在滿期按照原定章程所有未抽籤各券均於本年三月卅一日起償還本金又上年九月抽中各籤當時因路款支絀曾經呈奉交通部核准將還本付息日期推展六個月計至本年三月卅一日亦已展限期滿惟現在正值路阻經濟艱窘倍前一頃又呈奉部令核准將上年九月抽中各籤及此次到期各券均展期六個月統至本年十月一日本息一併付還併發延期利息除遵照部令按月平均提存款項以備屆期撥付外特此廣告

▲京漢鐵路管理局緊要廣告（第二百二十八號）

敬者本路前因軍事影響所有載客各列車停滯日久茲幸軍務敉平秩序漸復業自四月廿七日起將往返北京漢口間暨往返京保間各次客車業經陸續恢復照常開行以利交通茲將各車次數及往來地點詳列於下（一）往返京漢間之第一二次特別快車仍於星期一五日照常由京漢兩地開行（二）往返京漢間之第三四五六次尋常客車照常開行（三）往返京保間第二十四五次客車照常開行以上各次客車均已照舊開駛惟以北段兵車尚多讓交錯不無需時延誤之處在所難免倘請各界格外見諒是幸此佈

天氣炎熱請諸君衣服皆應更換了

請用

各種高麗條格布 本公司現時陳列了

天津英界中街一百三十七號

電話南局五七三號

伊文思圖書公司布疋部啟

代理分銷處日界曙街

大川商店（北）

明權機器製磅廠

大宗現貨 減價八扣

大小洋磅 製造精確

磅尺堅韌 勝過舶來

本廠設大沽路小白樓先農里對過

電話南局一四九〇

▲▲捷聞通信社王仲英啟事

我國新聞同業互相傾軋互相陷害相習成風不以爲怪誠以人心墮落道德淪亡挽救無由深爲痛心鄙人在津從事新聞事業已經多年對於有害於國家社會者本正義之上張維實自佈何故遭同業之嫉賦以陰謀手段陷害前次曾有同業某君將敝社所發稿件交付對方陳某涉訟公庭未予成立有據姚君靜軒云又有人以敝社名義投函英界某善社劉某以圖陷害爲彼方之証據殊不知此等陰險行爲稍明事理當知其僞人非至愚絕不肯授人以柄焉肯自毀投函有所希圖此等小人伎倆本無聲明之必要惟恐各界不察致生誤會除徹究外謹將同業某君之陰謀公佈報端幸垂鑒焉

梁官照

美國牙科醫學博士

英界中街一百零九號

福利公司傍邊

電話南局八九五號 開診時刻 上午九點至十二點 下午二點至五點

醫學博士

池石青大夫

寓天津英租界耀華里 電話南局九百七十四（北）

牙醫博士

鍾逸樵

寓天津東馬路共和藥房 電話總局三百七十八號（北）

精神學專家

劉笑佛博士

寓天津日本租界胡家馬號西 精神病院電話總局四三二六（北）

大注意

此版係北洋廣告公司包定地位欲登者請電南局一六六一接洽額數無多幸勿失機會

療肺聖藥

清肺化痰膏

（效能）潤肺生津安嗽定喘滋養血液清氣化痰凡咳嗽喘咽喉腫痛咯血吐血肺痿肺痨痨瘵骨蒸噎膈消渴舌乾口燥虛火不眠等症無論男婦老幼新病久病服之皆有奇效無病常服能保容顏不老肌膚潤澤

（定價）每大瓶六角 小瓶四角

（寄售處）北馬路國貨售品所實業售品處 南市民益工場 法租界梨棧文華書局 文昌宮西丁叔度診療所

法租界泰安里敬慎醫室製（北）

天津熙來大飯店

本飯店特建三層洋房在於十數畝花園之內空氣清新佈置幽雅陳設華麗招待週到飲食衛生無美不備房價由二元至十二元均有浴室舟船火車接送便利如蒙光顧無任歡迎

設日租界大羅天

電話三六〇七 三六〇八 三三五號（北）

天津廣吉祥

本號專辦歐美罐頭伙食呂宋香煙紙烟各種洋酒送禮食品中外點心洋廣雜貨一應俱全如蒙惠顧無任歡迎

開設法租界四號路

電話南局八十一號（北）

▲▲津記龍口砂專銷處

本處專售龍口淨砂零整批發價目格外克已如蒙惠顧請駕臨敝處商訂可也

電話南局一千九百零七

開設法租界新菜市南（北）

△專門治

瘋癲 精神病（精神療法不用藥物） 及男婦老幼一切雜病 婦科專有女醫

簡章函索即寄

天津日租界伏見街求是廬

神經病院（大羅天西協昌里後冰窖對過）（北）

律師 陳彰壽 王家駒 事務所

英界十七號路三十二號

電話南局一七二八號（北）

萬豐參茸莊

本莊不惜重資、親自採買吉林野山人參、黃毛鹿茸、以及各種秧參、高麗野參、揀選地道、零整批發、價值格外從廉、特製一種參糖頗適冬令之用定價每斤大洋一元、如蒙枉顧移玉是幸

開設天祥市場北面二層樓上（北）

華麗洋行廣告

本行專售瑞士國名廠最優等金銀時表並各種金銀器皿保用耐久特由西洋聘請工師專門修理鐘表與鑲嵌各樣玲瓏首飾價值從廉格外公道如蒙惠顧無任歡迎所出售鐘表均按九扣計算

開設天津英租界中街第二百八十三號永昌泰大樓內

華麗洋行謹啟（北）

電話南局二五四五

天津先施有限公司招股廣告

本公司分設香港上海廣州三大商埠推銷國貨並採辦寰球貨品辦理多年頗有成績現設津行於法租界梨棧行址購定尅期建築集資本三百萬元每股五十元除由港行認足五十萬元外悉將餘額公諸各界以期利益均霑有意贊助者請速認股以防額滿見遺至爲厚幸此啟

（章程函索即寄）籌備處在國民銀行樓上

天津代收股銀處 法租界廿六號路國民商業儲蓄銀行 東馬路先施保險分局 電話七三七 三二一七

中華民國十五年三月吉日（北）

敢稱爲儲蓄界之大王

萬國儲蓄會

分會 國內外二百數十餘處

保障準備金 一千四百四十八萬二千七百七十一元三毛二分

會員 已出儲單近六萬號計會員二十萬餘人

開獎 本月共發獎金一十七萬八千七百五十五元

計

特獎	二萬九千七百九十二元	
頭獎	二千元	廿九個
三獎	二百元	廿九個
末獎	十二元	五千九五十八個
二獎	三百元	廿九個
四獎	一百元	廿九個

天津法界中街電話南局二零二號

敝會保存歷次得獎各戶之相片啟事獎語以及本會基金表逐月開獎得獎儲戶之詳細姓名住址表等項足徵證明與敝會成績之優美間非虛語也倘承各界駕臨參觀尤所歡迎（北）

快哉亭

夢扶

格言

仁者不以盛衰改節。義者不以存亡易心（夏侯令女）

立品者令人愛。不若令人敬。令人敬。不若令人服。（熱 環極）

小言（隱之）

●政局

今日中央政局。未能解決之爭點。爲護法護憲兩事。譬之岐路。不幸走錯一步。前途卽大有阻碍。故左右政局之軍閥。如果實心愛國。卽應審愼從事。不宜偏聽政客蠱惑。致釀成他日之禍根。吾人以不偏不黨之眼光觀之。護法實較護憲爲宜。苟有力者。背此而行。意爲遷就。則他日糾棼之局。將不堪設想矣。大道以多歧而亡羊。尙其愼之。

詩壇

●丙寅三月二十日潘潔翁招飮敬賦奉謝並乞哂政（子通）

結緣淨土王摩詰。（公夙躭禪悅刊有淨土清鐘一卷）好客清樽漢孔融。故國河山悲落日。（座中有鐵寶臣袁杏南丁容之三先生皆勝朝遺老）中原風雨撼長空。駑駘謬附羣中驥。泥爪欣留雪後鴻。青壁萬尋人似玉。宋纖今復見吾公。（公年八十與宋纖同。居高樓重閣亦同。篤學不倦亦同。昔酒泉太守馬岌謁宋公。銘詩於石。有丹崖百丈。青壁萬尋。其人如玉。維國之琛句。）

●意箴戲作絕命詞亦自挽詩之流也 緯齋和之余亦戲作十首（王守恂仁安）

有何憂戚有何歡。早把餘生作死看。今讀君詩成一笑。頓除熱惱得清寒。

李杜蘇黃去不回。當年遺骨化成灰。誰知今日同攜手。座上談詩許我陪。

回頭下望人寰處。滿目干戈尙未休。倏伏倏興如電掃。幾人歌笑幾人愁。

妻子都能累七身。從今得作自由人。蘭成老去悲酸朱。休把虛恭當我親。

人世艱難食與衣。果能滿志世間稀。餐霞飮露披風月。大地茫茫獨自歸。

著書立說總堪憐。道是秋墳別有天。寒月淒風歎嘯畢。更無筆札但雲煙。

佛說寃親作平等。到頭俱是假登場。洗除粉墨還眞面。偶爾悲歡本不常。

昔人自挽好吟詩。今又翻成絕命詞。創格縱云才子筆。此生畢竟有終時。

東坡說詩貴神趣。不材迂拙總無聊。我今見獵心還喜。結習粘花未盡消。

託懷詩酒獨推君。傲睨時賢自不羣。願得與君脫塵世。墓門無事共論文。

●意箴社長戲作絕命詞索和率獻俚句以博一粲（江都讓水）

立燈長命年年照。統去來今總一身。知否不生原不滅。大家都是再來人。

酒聖仙詩俱不朽。逃禪何復悟空空。百千萬億身能化。數遍梅花數放翁。

閻羅未約應難赴。地下修文豈易謀。我笑吳中老名士。本來不死復何求。

人間兵禍原須避。鬼唱新詩韻已刪。（新詩無韻）世外絕無同調者。願留老子說痴頑。

我信我身非我有。可知死事不操權。無端自絕干天怒。應罰重生億萬年。

最苦人生惟一累。空存無用此形骸。奈何寸土非乾淨。新鬼煩寃地不埋。

身後何如死便知。莫因不死起猜疑。陳摶正睡莊生夢。紅日三竿復活時。

飄然憩息東瀛界。游戲塵間卽散仙。曾過三山不死藥。翻來作態動人憐。

旗鶴不來君且住。料應天上已除名。養生叔夜原空論。自挽淵明亦寡情。

山前無事吟詩好。只恐難消冥漢春。留得先生不歸去。少添泉下一詩人。

筆記

●兩一龕隨筆（白雲山樵）

愚按元應所見、旣有作姚戭者、未可竟以爲戭字之誤、疑戭字、嘗作戭、從弋、姚弋之名、本是此字、今從省、作弋、遂不知有戭字矣、梁四公子傳、三日戭鵞、廣韻三燭、有戭字、神蜀切、姓也、梁四公子戭鵞之後、則字正從戈、而音同瀆、未詳、

▲歐陽文忠叔父

宋程大昌演繁露續集云、歐陽曄、文忠之叔也、乃敎文忠讀書者、按歐公集、有尙書都官員外郞歐陽公墓志銘云、修不幸、幼孤、依於叔而長焉、嘗奉太夫人之敎曰、爾欲識爾父乎、視爾叔父、其狀貌起居言笑、皆爾父也云云、並不言敎讀書事、首云公諱煜、字日華、則與程氏所言亦異、余所見歐集、刻於嘉慶中、殆避諱而改之、世但知歐公得其母敎、不知其得叔父之敎、程氏宋人、所言當必有據、故表出之、宋王栐燕翼貽謀錄云、歐陽修少孤、其叔父敎之學、旣貴、乞以一官回贈、乃自員外郎贈郎中、又有先於修者、王曾爲參知政事、改葬叔太子中舍、宗元、叔母嚴氏、自言幼孤、叔父每育之、詔贈宗元工部員外郎、嚴氏懷仁縣太君、

▲蘇序

宋李廌師友談記云、東坡言、初遷東闕之第、廌士見之、坡曰、今日乃先祖太傅之忌、（五月十一日）祖父名序、才氣過人、雖不讀書、氣豪偉、頃年在鄉里、陸田不多、惟種粟、及以稻易粟、大倉儲之、至三四千、會眉州大饑、公卽出所儲、自族人外、姻姻甲鄉曲之貧者、次第與之、或曰、公何必粟也、惟粟性堅、能久、可廣儲以待凶、又繞宅皆種芋魁、野民乏食時、卽用大甑蒸之、羅置門外、恣人取食、按蘇明允族譜後錄、下篇云、序、字仲先、凶年嘗鬻田以濟饑者、而不及此等事、余於叢鈔卷二、記蘇景事、卽東坡曾祖也、今又記此、以見蘇氏之世濟甚美、篤生三蘇偶非然也、

▲郭幼明

宋錢易南部新書云、郭幼明、子儀之母弟無學術武藝、但善飮酒、好會賓客而已、卒亦贈太子太傅、

▲明月玻璃

國朝吳仰賢小匏庵詩話云、太白詩、旣死明月魄、無復玻璃魂、袁簡齋、以玻璃魂爲不可解、

按魏灝李翰林集敍、載白初娶許、生子曰明月奴、又合於魯一婦人、生子曰玻璃、

▲唐參寥子

明李日華六硯齋二筆云、李白贈參寥子詩云、五雲在峴山、果得參寥子、又云長揖不受官、拂衣歸林巒、知爲荊襄閒隱人、曾召對放還者、宋參寥子友歐蘇、歸釋、唐參寥子友太白、歸元、世外奇人、往往爲異敎所籠如此、

按國朝趙翼陔餘叢考云、有四參寥、莊子大宗師篇、元冥聞於參寥、唐有道士名參寥、見孟浩然集、又唐末高彥休、自號參寥子、見本傳、宋杭州僧、有參寥子、見東坡集、余謂莊子之參寥、特寓名耳、本無其人、後來之以參寥名者、義皆本莊子、至太白與孟襄陽所見之參寥子、當卽一人也、

▲南唐李白

宋羅願新安志云、李白集、有答山中人、所論桃花流水杳然去、別有天地非人間者、相傳以爲入黟所作、而俗又有石墨嶺與水西與唐寺詩、語不類太白、東坡嘗疑富陽國清彭澤興唐詩及姑熟十詠、非太白所作、王平甫疑十詠、出於李赤、按南唐自有一翰林學士李白、曾子固以爲十詠、是此人所爲、然則此間墨嶺與唐詩豈亦此類耶、

按異代人同姓名、十駕齋養新錄、所載、數十人、兼及此、南李白同官翰林、尤奇、

▲鍾隱

宋沈括夢溪筆談補云、江西府庫中書畫、時有李後主題跋、然未嘗題書畫人姓名、鍾隱畫三字、皆後主親筆題、鍾隱筆者、皆後字、或云凡言鍾隱筆者、皆後主自畫、後主自號鍾山隱士、故晦其名、謂之鍾隱、非姓鍾人也、今世傳鍾畫、但無後主題跋、皆非也、

按宣和畫譜云、鍾隱、天台人、隱居江南、所畫多爲僞唐李煜所有、煜皆題印以秘之、近時有米芾論書、言鍾隱者、蓋南唐李氏號、爲鍾山之隱者耳、固非鍾隱也、因以辨之、又云僞江南主李煜、自稱鍾峯隱居、又略其言曰鍾隱、後人遂以鍾隱畫混淆稱之、然則以鍾隱爲李後主寓名、此說發於米南宮、然當時實有鍾隱其人者、不得竟以爲亡是公也、

天祥市場之艷史（太瘦生）

窗內有品茶客、談笑間作、風流自賞、窗外滿立游人、隔窗偸覷、若不勝其豔羨者、噫此何地、天祥市場某茶點舖也、某舖所挾以號召者、初非茶點特佳、蓋別有惹蝶招蜂之尤物、姓名香艷、族本肥環、體態輕盈、身如瘦燕、每日艷裝雅飾、安坐茶點舖中、或含情對客、若卽若離、或執卷支頤、如怨如慕、誠顚倒衆生之尤物也、

客有述其豔史者、濡筆誌之、或亦好游天祥者所樂聞歟、客之言曰、某年之夏、夕陽旣沒、涼風漸生、尤物與其長輩戚屬名許史者、並坐摩託卡中、循中街直駛、至特別一區某飯店、開房而進膳焉、杯酒言歡、不覺玉山傾倒、許史扶之就寢、飄飄欲仙、迨羅襦旣寬、宿醒頓解、則一顆紅丸、已被佛奴偸去矣、尤物雖失身於許史、究碍於名分、難成眷屬、以是憂鬱成疾、久而始痊、有登邑氏者、登徒大夫之後、尤物之中表親也、知漁父之曾渡、亦問津於桃源、雙宿雙飛、不知春風幾度矣、嗣後尤物更大開方便之門、卽可同參歡喜禪、雖我佛之普渡衆生、不是過也、天祥市場旣闢、尤物執事於茶點舖中、屬目者多、身價漸漲、昔之千金一度者、至是忽興蕭郞路人之歎、恰如海上明星、一旦成名、聲價十倍矣、有唐小鳳者、素慕尤物、常至品茶、嬲其談笑、一日臨去、付以支票一紙、視之則赫然百金也、相視而笑、欲納於懷、爲同伴睢鳩婦人所見、逕前語小鳳曰、先生所惠支票、百倍其值、不敢受、敬奉璧、尤物含嗔帶愧、返票於唐、美滿因緣、遂成畫餅、小鳳後以語人、猶恨睢鳩婦人惡作劇也、某君爲詩紀其事、並錄之、質本楊花性似棉、隨風飄蕩到情天、可憐一洩春光後、夢裏生涯忽數年、失足回頭事已遲、可堪宅相壓門楣、海棠帶醉嬌無力、一任狂風驟雨欺、溫嶠傳呼作老奴、又聞好色賦登徒、使君終懼河東吼、身未分明若拜姑、一自芳名動市場、王昌消息費思量、千金一諾由來重、煮鶴焚琴太可傷、

說部

●髯俠（續）（塞翁）

所往來者四五人、相與入蛟宮探虎穴、得虎蛟肉爲脯佐酒、四五人切切私語、不知云何、但見哭笑無端、或登山觀天象、歸舟不樂、取酒大醉、醉復大哭、妾不知其爲何如人也、語畢、髯持酒至、至大岩迎拜曰、吾始疑君、今聆彼女郞言、君眞異人也、吾幾失君矣、請納交可乎、遂相與共飮、酒酣、慷慨談天下事、聲淚俱下、髯曰、吾向以君爲文人、今乃知有心人也、雖然、有文無武、寧負此熱心腸矣、且金陵不久將有大亂、君往何爲、大岩曰、喪偶無聊、訪友消愁耳、髯默思良久、忽蹶然起曰、君喪偶耶、若然、吾舟有女郞、可爲君繼室、今日良吉、請爲君成之、卽呼女郞更衣取酒、合巹成禮、悉以前盜所刦千金歸焉、大岩旣婚思歸、髯挽舟送至九江、辭曰、天下從此多事、君其入山自愛、吾亦從此逝矣、大岩夫婦、牽袂苦邀之歸、不可、絕袂而去、後有人自歸、傳髯在海中舉義、旋有功、尋以事不如意、棄去入山、有見其披髮杖劍於武夷絕頂者、（完）

雜記

●老生常談（王武祿）（十四）緯齋

其尙奇者、子方學舌、卽嶄以謾罵之辭、傀其應聲以爲笑樂、古者胎在腹中、爲母者儀容猶愼、豈有旣有知覺之後、而加以此種習染者、又父母於其子之要索、或允而旋忘、子女熟見此種情形、遂釀成謊語不信之習慣、昔孟母特買肉以食孟子、卽以杜此弊也、人於幼年、能受委屈、將來反不得受大委屈、如其幼年事事如意、將來必有大不如意者在後、蓋少年恣肆成性、一旦出而問世、外人必不似家人之可以容讓、必致到處齟齬、非與人忿爭致禍、卽一已氣憤成疾、此種實在痛苦、皆父母之一味寬縱有以釀成之也、故宋代程母侯太夫人曰、患其不能屈、不患不能伸、又程母因其子食而貪味、卽呵之曰、幼求稱欲、長當何如、又因其仆而哭也、曰、汝若安徐、寧致跌乎、不稍姑息之情、於此可見、所以二程夫子經此陶鎔、俱成大儒、孔子曰、愛之能勿勞乎、其旨深矣、（未完）

●龜問題（侯聲）

龜是四靈之一、朱志鳴君在本欄內已說過、關於龜的問題、也算是應有盡有、不過對於龜的學理研究方面還差些、現在拉雜的寫些出來、龜有水龜、赤蠵龜、綠蠵龜、玳瑁等之分、有的住在淡水內、有的住在海中、所以濱海的兒童、所看見的爲蠵龜、居平原的兒童所看見的、是水龜和鼈等、龜的形態、大家都看過的、背甲上有六角形的紋片三行、中列五枚、左右各四枚、合計起來、就是所謂十三塊、背甲周圍有二十幾塊小紋片、背甲後部隆凸的是雌龜、不甚凸者是雄龜、四肢很短、肢前有五趾、趾具銳爪、後肢能掘土、兼充攀登之用、進行很慢、感覺很也遲鈍、不能追取食物、秋深時、就潛伏河旁、不食不動、什麼呼吸作用和循環作用、都很遲緩、儼同半死、龜能忍饑餓、雖數月不食、也不致於死的、就是身體受傷、頭部碎裂、他依然能苟延殘喘、至數日之久、劉向說、蓍之言耆、龜之言久、龜千歲而靈、蓍百年而神、以其長久、故能辨吉凶、今以之求課問卜的原因、大約也是取義於此、其實龜年亦不過百餘歲而已、在生物中、尙不能謂甚久呢、龜到產卵期間、就捨水登陸、選擇相當地點、拿後脚掘土、成一小穴、然後產卵其中、產了七八個、復取土蓋平、恐爲異族所加害、卵形如鷄卵、體較小而圓、殼富彈性、微覺柔軟、不易破裂、卵中含卵黃很多、若經太陽熱之薰蒸、逾二月時、就能孵化而成、不像其他的鳥類、非孵不可、龜肉的味不美、吃的人很少、惟有鼈和綠蠵龜的味很佳、實有脂肪、則以供食品、藏諸罐頭中、運到遠方、但是只可說是吃龜餚、不能是吃龜飯、裝運龜肉罐頭的要仔細些、緊防耳光劈拍呀、

●郵票之代語（鶴巢）

西人貼郵票於信面、其所貼之位置、各有意義、若寄書於其所往還之女友、則尤須謹愼、每有寄者本出無心、而受者以爲有意、因此細故、遽啟嫌隙、至於離析者有之、凡研究交際學者、不可不加之意也、亟爲臚具如左、

凡郵票正貼在信之上端左角者、猶言餘言後罄也、

若橫貼信之上端左角者、猶言爾我之交情、從此截止也、

若倒貼在信之上端左角者、囑彼諸事小心也、

若正貼在信之下方左角者、言不久卽將更致書於彼也、

若貼於信之左邊中間者、猶言請爾承認我之愛情也、

若倒貼在信上之端右角者、猶言我之愛情、已移諸他人、請爾勿庸懸懸於我也、

若橫貼於信之上端右角者、言爾是否實心愛我也、

若貼於信之右邊中間者、言我固時刻思慕爾也、

若橫貼於下方右角者、猶言反對之也、

若正貼在信之下右角者、猶言服從之也、

◎軼聞◎

●金樓（秋）

楊生、世家子也、性慷慨、早年喪父、家故中落、而科舉制廢弛已久、雪案螢窗、非所敢望、乃棄儒就商、棲身於津門、月入不滿百金、贍家之外、尙未授室、一日爲友招非、涉足花叢、生貌固文雅、談吐亦溫婉、有名妓曰金樓者、一見傾心、頗以相見之晚爲恨、蓋此妓亦一可憐人耳、妓固燕籍、父曾爲縣宰、不幸早逝、生前爲官、廉潔不苟、兩袖淸風、家徒四壁、及亡、遺有母女二人、旣無叔伯、又鮮兄弟、孤苦零仃、相依爲命、不意禍無雙至、禍不單行、其母爲貧病所逼、不數月竟與世長辭、追隨其父於九泉、時金樓年方十餘齡、煢小孤苦、悲慘萬狀、尤不幸者、爲無賴族叔、誘至天津、鬻入青樓、金樓貌姣好、爲諸姊妹冠、鴇母視爲錢樹子、自此金樓如飛花墮溷、光陰荏苒、瞬息三四寒暑、金樓閱人殆遍、非少年儇薄子、卽紈袴無拘兒、皆非可託終身者、花晨月夕、追念身世、不知灑却多少傷心淚也、及見楊生、一縷情絲、如春蠶自縛、而生亦頗屬意、雖云乍見、而情義殊深、朱陳之約、無形締結、生每逢公餘、輒過訪之、一日金樓謂生曰、儂閱人多矣、竟無如君者、今願以身事託、生曰、何敢奢想、感卿知我、則五衷莫名矣、金樓曰、儂床頭飾金、可集毛詩之數、請君速歸、湊足千金、儂可脫籍矣、生查其意誠、諾之、及返、商之友人王君、二人勉強集、僅得其數、方期藏嬌、頓見蓮開並蒂、不意好事多磨、忽遭物忌、有巨商某、見金樓秀色可愛、立出重金、強迫鴇母卽日成議、鴇貪其資、畏其勢、且未知金樓與生有成約、因逼令服從、金樓聞知、卽天空霹靂、不知所措、中懷憤恨、矢志一死、於是一盒紅礬、遂爲畢命之丹、迄生聞耗、早已香消玉殞、黃土一堆、紅顏千古、噫嘻此恨、寧有窮期耶、嗚呼、今日北里中、倘有鍾情不二如蘇小其人者乎、如金樓者、亦蘇小之流也、余與楊生爲總角交、一日爲余道此事、淚尙奪眶而出、余亦爲之唏噓不已、

◎語小錄◎

懂了一些平仄、稍能做幾首歪詩、便連詩人的那種壞品行、也像臨帖一般的摹仿得更爲出神入化、結果詩到未曾做好、人品到變成流氓了、

每見人們做出了不正當的事務、過後便像痛悔似的、其實何嘗是出於本心、不過要藉此再做別種活動罷了、所以這種無恥者、我們當永不以齒於人類、

近來歐洲留學回國的學者、在報紙上所得消息而論、竟沒有一個不是在外國受着榮譽的、但是到了國中以後大多沒有什麼貢獻、實在令人百思而不得其解、

◎商業常識◎

●店員生活（鄭飲和）

我自學校裏畢業出來、便踏進大規模的公司裏任文牘、這公司的經理待我很好、我也極佩服他精明強幹、不過一般批評他的人、總說他精明是精明、糊塗却也糊塗、我當暇時、喜歡看書、有三四次當他查察的時候、總碰着我研究着古文、最後的一次、他笑着道、「你現在事務清閑、枯坐反覺無趣了、」我也報他一笑、明天到地來的時刻、把寫字檯上佈滿了來往書札、揑着一枝筆、想一番寫一番、待他離開文案房、便把筆擱起來、接連七八次他看見我忙得不亦樂乎、總是欣然色喜、原來我自前次領略了他一番詔頓時覺悟到我是外行、從此學着乖精的老資格、信件收到且布滿寫字檯、要想我做事、總要射入經理的眼簾、可憐的櫃友、只有站立、沒有得坐、每日十小時的工作時間內、除着就膳的幾分鐘、要想省點腿力、惟有藉着大便、所以他們在廁的時候、總是嘴銜着根棺釘、手上握着本新小說、起碼半個鐘頭才肯離開、（未完）

言論自由

●沒槍的怎麼活　（補庵）

（選錄社會教育星期報第五百三十二號）

呂獻臣先生廷玉的『鄉團要約』上、有幾句扼要的話、大約說是『分不如合、逃不如守、富人的資財、窮人的性命、與其遺之土匪、莫如散之鄉鄰』、案頭無此書、原文記不清楚、大意是如此、呂公是洪楊時代、辦鄉團卓著成效的、都是經驗之談、

（呂公是湖北人或者是蘄水縣記不清了記者於庚子年在何公幼亭幕幫着辦宣化團防何公把這部書給我看當時採用甚多所以印象很深何公是蘄水人他嘗嘗提到呂公保衛鄉里的成績或者他們是同鄉現在的武器和從前不一樣當然是不大適用但是團結地方的道理是古今一致的不過方法不同罷了）

如今是有槍的世界、土匪亦罷、外匪亦罷、亦不用嚴格的去分別、總而言之、是有槍的蹂躪沒槍的時代、有槍的無處不耀武揚威、沒槍的只有吞聲忍氣、假如是一時的、忍幾天亦就過去、還有盼望、恐怕以後是忍無可忍、乃至於沒槍的便不能活、須沒槍的早打主意、

主意怎麼打、就是分不如合、逃不如守、富的出錢、窮人捨命、結合成永久的自衛來、那個地方沒窮的沒富的、平日富人刻薄窮人、半文不捨、一旦有事、窮人怕什麼、或者他還歡迎歡迎、借此洩憤、可不知到了河乾魚爛以後、富人固然遭殃、窮人亦顧不了性命、不如及早富的拿出錢來、和窮人聯合一致、內變不生、自然可禦外侮、便讓最後不能抵抗、樂得周濟了鄉鄰、不比留着便宜土匪強嗎、

東三省的民族、是很強悍的、不論大小村落、人家那份自衛的勇氣和設備、比咱們關裏人強得多、本來就沒有很大的村落、便是十家八家、總是家家有槍、差不多還都有礮臺、（就是、墻四角可以向外放槍的地方）若遇土匪光臨、無論如何、絕沒有白給的、總得打到實在沒有力量了、然後認敗、所以土匪亦有戒心、不敢輕易嘗試、熱河地方、亦有這種風氣、不像咱們關裏的民族、就知道逃、千百家的村落、只要有幾十個土匪光顧、如入無人之境、任他搶掠、任地殘害、不懂得什麼叫抵抗、不惟可怕、而且可羞、

這種民氣、都是久經太平養成的、並不是咱們根本上就不武、今後的時局、固然我們還是禱祝太平、然而未雨綢繆、從今日便應着手、要知道以後一切保障、都靠不住了、可靠的惟有自己的實力、先要恢復了我們燕趙民族、固有的剛強不屈之氣、趕緊互相結合、各村各鎮、各自團結、然後再聯村聯鎮、放大團結、第一步先作到東三省民族那個樣子、便有了自衛的基礎、方不至任人蹂躪、至於團防的辦法、各處都有成案、用不着專門軍事學、只要地方一心、抱定了逃不如守的主義向前幹、便是土槍舊械、亦抵抗一下子、因爲土匪亦是烏合之衆、並不是正式軍隊、非什麼利器、不能制勝、但有防備、他就不敢輕犯、願各地方領袖人物、快快提倡、或者還可自存、逃是沒處可逃的了、

老友韓補庵先生筆墨精悍、議論透闢、一欄一痕、一針一血、此篇實爲吾人自衛切要方法、近日魯豫一帶、紅槍會綠槍會、及游兵地痞、肆意蹂躪、長此以往、民無噍類矣、有志地方公益者、盍一思韓君之言耶、　子通註

▲事業界▼

●美國之糖業（續）

接右表觀之、即知過去十年間玖馬糖業進步之速、眞令人驚嘆不置、增額最鉅者、如加美克地方、則達十倍以上、最少者亦增加二倍、現在耕作面積爲五十萬英畝、耕作地方爲一九○處、若試將工場數工場能力、就過去十年間之統計、比較之如次表、

	一九○五年	一九一○年	一九一六年
工場數	一七二	一七五	一八九
工場能力	七七三八噸	一一七五二	一七八九三

試就能力區別、以比較其大小工場之增減狀況、則如左表、（表中一○○—一○○○者、即表示該工場有一○○—一○○○噸之生產能力也、）

	一九○五年	一九一○年	一九一六年
一○○—一○○○	一	五	四
一○○○—五○○○	六八	三七	二三
五○○○—一○○○○	六○	五二	三五
一○○○○—二○○○○	三八	五八	七○
二○○○○—四○○○○	七	一九	四一
四○○○○—六○○○○	—	二	一一
六○○○○—八○○○○	—	一	三
八○○○○以上	—	一	二

布哇糖業、亦受美國糖業之影響、而日形發達、耕作面積及生產額、雖不能如其他生產地之激增、然以天候適宜、且糖作面積雖少、而集於此地之資本及勞力甚多、故能使該地糖業、爲相當程度之發展、現在布哇糖業、能自單位面積收最高額之生產量、爲美國糖業之模範地、其耕作面積較十年前約增加二○%、生產額則較十六年前增加二倍以上、試舉其單位面積之生產力如下、

	一九○○年	一九○五年	一九一六年
耕作面積	四七三九九英畝	九五四三三	一一五四八九
	一九○○年	一九一○年	一九一六年
甘蔗收量	二三二九○○○噸	四二四○二三八	四八五九四二四
	一九○六年	一九一四年	一九一六年
粗糖收量	四四○○一七噸	六四六四四五	五九三四八五
	一九○一年	一九一四年	一九一六年
一英畝甘蔗生產額	—噸	三六	四一
一英畝粗糖生產額	四五六噸	五四九	五三一
	一九一二年	一九一四年	一九一六年
粗糖浸出甘蔗重量	一二四六%	一二四九	一二二○

（未完）

▲醫學▼

●元氣詮

張壽甫　寓英界十五號路二二號

人之始生也、絪縕化醇、胚胎初結、中間一點動氣、似有脂膜繞護、乃先天資始之氣、即氣海中之元氣也、（貯元氣之氣海在臍下、與貯大氣之氣海在胸中者、有先後天之分）此元氣得母蔭育、漸漸充盛、以生督任二脈、又漸漸充盛、其氣衝開督脈、由後上升、復通於任脈、由前下降、以生全身、迨至官骸臟腑皆備、肺能呼吸、遂接後天之根、（後天之根在呼吸）而脫離母腹矣、特是同一元氣也、其在先天之功用、與後天之功用迥殊、何者、元氣在先天、來源有自、故輸其有餘、與督任之脈常通、以融貫全身、爲十月養胎之用、其功用在於能施、元氣在後天、來源既息、故保其所得、與督任之脈不通、而坐鎮中宮、（以全體論臍下氣海當爲中宮）握百年壽命之根、其功用在於能斂、夫地之中心有磁氣、所以斂吸全球之氣化、磁氣即地之元氣也、人身一小天地、由斯知人之元氣、即天地間之磁氣類也、其所以能鎮攝全身之氣化者、誠以人全身之血脈、皆含有鐵鏽、磁鐵相戀、氣化自固、此造化生成之妙也、然其氣純屬先天、至精至微、不涉後天迹象、其氣不但無形、且並無質、（空氣扇之成風、電氣阻以玻璃、是皆有質之驗、惟磁氣無質、觸處透達、元氣似磁氣、故亦無質）故一切補助氣分之藥、皆不能有益於元氣、若遇元氣之衰憊欲渙散者、宜保護以收濇之品、以助其吸攝之力、是以拙著衷中參西錄中、所載病案、凡於元氣之將脫者、必重用山萸肉、以收斂其元氣、而以諸補益之藥輔之、即危至極點、亦能挽回、勝於但知用參芪朮者遠矣、（未完）

治匪紀略（三）

劍廬藏本　漢文泰晤士報刊

良布置又不適當余先從整頓巡警入手整頓辦法約分五種

（一）擴充警額

查廣平巡警原額九十名不敷分布現增至馬巡十四名步巡一百三十三名且添設警察所副巡官一員馬隊副巡官一員（按上年原添臨時警三十名今改爲定額加餉給槍）

（二）加增警餉

查廣平巡警原餉每名每月僅京錢八吊文多者亦僅九吊文即警所長僅七十吊文巡官僅三十吊文現時百物昂貴糊口尚且不能何況顧家余按照警欵狀況斟酌增加現時所長月薪爲九十吊中區巡官五十五吊南北兩區每區五十吊東西兩區每區四十五吊文各因事務繁簡而定月薪馬隊副巡官三十三吊五百文警察所副巡官二十二吊五百文馬巡每名二十四吊步巡每名十二吊五百文照此官警均足養贍所以每遇匪警爭先用命而平時對於防緝職務亦極盡心較諸從前大有天淵

（三）甄陶警官警士

查廣邑原有巡官不盡厥職者有之年老不能任事者亦有之余視事後細加考察嚴行甄別如東區巡官韓允脩賄縱烟犯供證確鑿業已呈請省長核准判處三等徒刑執行在案一時風聲所播各區均知振作從此無貪枉情形南區巡官秦作肅本一

●織錦社集（徵詩）

本社徵詩之法、係仿照前人所製詩牌、集合無數散字、從中任意摘選組織成詩、五七言古近體、均隨人自便、惟須押韻成章、方合作法、（按詩牌製法、係用文竹起成、與麻雀牌相類、而不用牙鑲、兩面刻字、大約亦有五六百之譜、每人分字若干、各自組織、成詩或詞均可、組成用筆謄出、各人傳閱）現在本社所選之字、共六百五十、平上去入四聲均有、由本年一月起、以後每月徵詩或詞一次、凡應徵諸君、請向下開字數內、按照（本期題目）組織五七絕、或五七律、或五七古、均可自便、茲將第四期題目列左、

第四期題目

●讀桃花源記有感　不拘體韻

◉簡約

一凡作五絕者至少八首、作七絕者至少四首、作五七律者至少二首、作五七古者短章二首、長章一首、以此爲限、

一凡經選錄者、除贈閱本報外、其特佳之作、並加贈圖書書籍、

一每月二十五日截止、下月一日揭曉、即將錄取諸佳作、刊登快哉亭內、

一來稿須繕寫清楚、並署名蓋章、領取贈品時、即以原稿名章爲憑、其僅署名而未蓋章者、作不受酬論、

一來稿無論選取與否、概不發還、

一來稿須於信面上、寫明快哉亭詩選五字、以免遺失、

東童虫桐風翁中空紅鴻篷多農鐘松濃龍容重逢峯江窗缸雙腔
紅支枝池兒詩誰離知灘基思絲微暉飛扉衣幃罷歸魚書餘如
漁初居車虛愁無盡孤圖塗烏珠廚低嘶齊妻隄西閨佳齋懷街階
開來哀灰回梅杯臺真辰津山貧頻新人塵春文雲羣軍醺聞言喧
溫孫存元園萱門尊寒難殘安彈闌蘭觀寬刪閒間關灣鬟山先泉
千前遷年眠仙鏈禪緣天烟田邊簫宵潮招蕉腰橋條銷郊敲巢交
抛嘲豪毫濤高刀袍桃歌戈河過和多河波坡花斜鴉笳家沙車嗟
陽光長妝塘方觴傍涼鄉香霜堂平耕橫名樂行清情晴聲鳴明生
兵青亭經停形庭星萍冰升鷹燈僧鶯層憂流游悠秋幽頭牛洲舟
邱收愁樓浮林琛心琴吟深金音陰襟潭南三談庵涵嵐甘檐占匳
紙妓紫美水尾鬼葦幾卉語旅侶渚杵雨舞父鼓虎禮米體洗醴蟹
簾瀰康靈綠叢衫杉函帆動童孔總派種隴冢勇湧講港蚌項棒
解買駭灑悔改采海宰怨筍蚓軫斂吻粉憤隱近本晚苑反遠早暖
滿懶伴眼簡版淺產犬淺善展轉小鳥曉沼表巧飽攪爪鮑寶藻老
道艸火我坐鎖可馬下野瓦寡像養朗響網梗影井景嶺茗艇鼎醒
頂有酒手首柳瘦錦枕品飲感膽濫覽慘險掩染簟儉範減犯檻艦
送夢衆弄洞用誦統供俸絳巷降撞淙田地意字器味氣貴畏費御
處去絮露路露樹渡霧霧勢世帝桂帶大外籟會挂賣畫債話隊內
愛佩碎信潤陣韻振問運韻暈奮願論萬怨飯岸議亂半散雁澗諫
宦幔箭戰扇硯笑嘯笑照釣廟教貌豹孝權帽報號到獻過課座破
臥夜化價餓謝漾上望相浪敬命正鏡詠徑定聽磬勝候就壽秀富
禁浸蔭午飲暗濫濟滅咽鹽劍念店塹陷鑑汎梵懺屋木竹目谷俗
玉曲燭綠覺角嶽琢卓日筆室出一物佛屆不鬱月骨髮笏闊達活
脫奪闊札八拔察刹屑節雪絕血藥薄落鶴陌石客白碧錫壁滴
笛寂國色德墨北立入泣集急合塔雜榻納葉帖接蝶俠峽法甲業
洽

（以上共六百五十字）

君生命危險手

每年因患腎病而喪亡者、何止千計、受此種病症不可言狀之痛苦者、亦不可勝計數、按醫士與化學家證實云、在五人之中、必有四人患腎病、或由腎病所致各種症候、種類不一

●君或亦有此症

此種可怕之惡症、首先狀況、極易普通、常人所不注意、絕不加醫治、不久即成巨患、痛苦難當、年方壯旺、已呈衰老氣象、其結果則夭折天年、而已夭亡、君或亦有此種情形、凡此項病狀如擱置不治、則必遺極大危險、

●腎之病症狀

腎病先兆乃　背痛　骨痛　風濕　腰酸　骨節筋骨痠痛　小便刺熱　頭痛　口味惡劣　舌苔厚膩　便滿病　遺精　以及一切便溺腎部等症、

●醫士之所用

醫士均認第威德補腎丸爲已經證實之醫藥、藥力能直達腎部、發生補腎治病之效力、

●先試後買

上海博愛醫院張世勝醫士曾用第威德補腎丸、在極短時期內竟治愈病者三百多人、如君欲得此奇異效果、速服此丸、即可免去非常可怕之腎病、

本公司純以使病者得能愈好、購者得能滿意爲宗旨、故有贈送內容豐富樣品之舉、以便閣下未買之先、即可在自己家中試用第威德補腎丸樣品、祇須費洋一角、作包紮寄費、即可試用、贈券請寄至

第威德製藥公司　上海郵務信箱九四五號

▲第威德補腎丸各大藥房均有出售

平和洋行保險部啟事

啟者本行現聘定馬仲三劉哲臣徐俊卿君爲火險部上行經理住北門西四方公廣二道院樓上電話總局七百四十九號各紳商如有接洽事宜即請駕臨該上行可也

下行電話南局一零五九號

華新製磅廠廣告

用磅者注意

敬者本廠特製出新式磅尺數種利便津埠通用茲列於後有三厘五厘八厘及十六兩均經驗準分毫不差

老牌商標

總廠設上海南市白渡街　分廠虹口美界天憧路　天津第三廠法界梨棧吉慶里磅　暫借電話南局一千九百二十五號

京津火車照常通行貴客購票請即駕臨▲

▼法租界八號路一百號　上海銀行旅行部　電話南局二○四四　二四六八

鹽谷醫院

專治

●外科　瘰癧　脫腸　痔瘻　癰疔　關節炎　脫肛　助膜炎　神經痛　腹膜炎　內外痔瘻　盲腸炎　內外

●花柳病科　梅毒　下疳　淋病　橫痃　睾丸炎　血尿　膀胱炎　尿閉　尿道炎

●皮膚病科　麻疹　禿頭　濕疹　丹毒　痒疹　贅疣　癬疥　壞疽　苔癬　粉刺

本院特設潔靜養病室以備患者隨時入院並病有中外看護婦細心伺候並聘有中日語熟練翻譯諸般設備週到門診隨時

出診隨請隨到

院址天津日界（張園後）須花街明石街轉角　電話總局四四零

院長鹽谷信治啓

▲▲言論自由欄徵稿簡章

此欄歡迎各界投稿、並隨時選錄各報名言讜論、以期國人公同研究、亭林有言、天下興亡、匹夫有責、愛國君子、盍興乎來、

一各界投稿、無論刊否、原稿概不檢還、

一來稿須自加點句、並繕寫清楚、

一來稿函面、須寫明快哉亭編輯部收字樣、以免遺誤、

一選刊之稿、恕無酬資、惟稿已刊出時、原著人可向本館取報一份、不收報費、

▲▲名醫留津

川沙顧文俊先生善治文武痴癲豬羊兩瘋久年論癆氣喘咳嗽咽喉外科等症有七代祖傳秘方無瘰如何深重均能限日包醫前在海上懸壺垂三十餘載曾任江蘇醫官有年活人無算近應同鄉之聘請應診於天津法租界福壽里十八號妙手回春有口皆碑乃先生倦遊擬不日回滬同人等因先生精於岐黃存心忠厚津門尤不可無此神醫以爲病家造福乃懇切挽留代訂醫例門診自上午九時至十二時收號金四角下午一時至三時仍收一元出診另有定例貧寒決不計較

介紹人 王懷慶 李恩浩 江朝宗 方宜府 吳兮濂 李厚基 趙英漢 張壽卿 馬錫三 謝祖元 蔡丹桑 朱海宴 朱曉芙 胡鈺 毛祥潤 王夢青 金景琮 同啟

△△介紹名醫

李研農先生鹽山人以通儒而精醫理深得家傳秘蘊二十年來活人無算今經友人約邀來津懸壺濟世爰爲介紹於各界人士俾抱病者知所問津爲脈金暫且從廉診例列後

上午六點至十二點 門診四毛
下午一點至六點 出診一元
車資二毛 租界加倍

診所 榮業大街津報館樓上 西南城角維底號胡同門牌四十六號

介紹人 錫子若 張萬里 王纘臣 孟定生 劉耀臣 李淑揚 馮問田 陳伯年 吳子通 李晴奉 門笑仙 嚴臺孫 謹啟

▲▲介紹良醫

天津中西醫院設立十有餘年成績卓著前在榮業大街南首嗣因院址不敷遷至南門臉該院院長劉成章醫學湛深經驗宏富凡中西醫道無不貫通且人極慈祥貧者施醫概不收費受其惠者頗不乏人同人等仰慕劉君相知有素特爲介紹俾知問津

介紹人 朱曉芙 葉培之 李子壽 王虞生 區沐堃 种麗生 黃文卿 郝備武 何澤民 王夢青 謹啟

▲▲介紹大畫家

謝君鏡明精研泰西繪事垂廿餘年凡油畫水彩畫鉛筆畫均深得羅高師法尤以描寫肖像見長南北偉人經其繪像甚多皆極贊美近因事僑寓津門鄙等因爲代擬潤例如左

蔡子昭 吳子通 胡稼秋 楊仲英 謹啟

尺寸＼畫別	油畫	水彩	鉛筆
一尺八寸	十六元	十二元	八元
二尺四寸	二十二元	十六元	十元
三尺	三十元	二十元	十二元
四尺	四十元	三十元	十五元

加大或着大禮服佩帶勳章等件另議

寓河北日緯路永年里十三號

▲▲裝置

美國華盛頓大學碩士 電機工程師 劉晉暄

軍商用無線電報話機

籌畫發電廠及直交流應用機器

代訂英美最新最廉機件 介紹電氣工程師

事務所 暫設日界壽宮電影院 電話總局一一二一

馬聚源廣告

北京鮮魚口分此 天津北馬路路北

本號自做絨緞禮帽絨緞六摺便帽貂皮水獺海龍各式皮帽以及絨呢便帽並鑲做狐皮虎皮牙眼一概精純新料貨真價實如蒙 惠顧不負諸君之雅意也 本號謹啟

▲▲京奉鐵路管理局廣告

爲通告事查客票附加票捐本路業經停止在案茲奉部令由本年二月五日起(即星期五)實行改徵教育特捐以一年爲期所有單程及往返客票均加蓋教育特捐字樣戳記按照下列辦法核收此款保撥作北京國立各大學校經費之用與鐵路進款一律核收大洋並將各種辦法分別開列於後

計開

頭等客票 每一百公里加收大洋二角

二等客票 每一百公里加收大洋一角

三等客票 每起止地點不及五十公里者免收五十公里以外至一百公里以內加收大洋五分每逾一百公里遞加大洋五分

凡不及一百公里者亦照一百公里計算逾票照上列辦法減半核收聯運客票即在售票時按全程照章核收

中華民國十五年二月三日

▲京奉鐵路管理局廣告 第三號

案奉

交通部第二一四號訓令訂定京奉京綏津浦京漢四路運送大宗墾民減價規則業經廳務會議議決除呈報並分行各地方行政長官暨分令外合將規則抄發仰通飭遵照並登報公告等因奉此除飭各站遵辦外茲將該項規則列後俾乘客周知特此廣告

計開

一 凡各省區運送大宗墾民人數滿二十人以上經行京奉京綏津浦京漢四路前往關東塞北者均依本規則所定辦理

二 凡運大宗墾民應由地方最高行政長官備具印函並署名蓋章將擬運墾民批數每批成人孩童各若干起運日期及上下車站名逐項列明送請交通部核准填發減價憑單飭運

三 墾民乘車價目規定如左

(甲)成人按各該路普通三等票價繳納四成現款

(乙)十二歲以下之孩童免收車費

四 墾民如半棚車同批起行者並須同時在起車站上車不得中途改道或零星起程違者照第七條罰辦

五 墾民每人隨帶行李成人以二十公斤孩童以十公斤爲限

六 墾民本身隨帶農具免收運費但以四十公斤爲限逾量者應另照章繳費報運

七 墾民隨帶行李以衣服及旅行隨身應用之物爲限如有攜帶貨物除應按乘車人數補購三等客票外並另照三等票價徵收罰金其夾帶貨物仍按私運貨物辦法處罰運價十倍

八 起程時應由請運機關派員照料並先期持本部所發憑單赴站接洽但照料員須照章購票至於應由何次車裝運由車站規定

九 運送大宗墾民除本規則規定者外關於經行各路運費及一切規章均應遵守

十 本規則自公布日施行

▲▲京漢鐵路管理局緊要廣告 (第二百二十三號)

啟者查本路第三第四第五第六等次客車向以北京前門及漢口大智門爲起訖地點茲爲利便客商起見特將各該次客車展長行程自本月十一日起所有第三第五兩次車均展至漢口玉帶門第四第六兩次車亦改由該站開行合將開到鐘點開列於後往來客商希各注意此佈

計開

第三次客車
漢口大智門 到 下午三點四十分
　開 四點
循禮門 到 四點〇六分
　開 四點二十分
玉帶門 到 四點三十分

第五次客車
漢口大智門 到 上午五點四十五分
　開 六點〇五分
循禮門 到 六點十分
　開 六點二十五分
玉帶門 到 六點三十五分

第四次客車
漢口玉帶門 開 下午十點
循禮門 到 十點十分
　開 十點三十五分
大智門 到 十點四十分
　開 十一點

第六次客車
漢口玉帶門 開 上午十點
循禮門 到 十點十分
　開 十點三十五分
大智門 到 十點四十五分
　開 十一點

▲▲徐石雪賣畫籌辦萬竹廬圖書館啟事

余特發願賣畫籌辦萬竹廬圖書館一所以爲好學之助並貶潤例凡在萬件以內照碼八折但限畫竹餘仍常例如有畫件直交北京琉璃廠澄懷閣或天津法租界六號路一百二十號本寓可也

天津共立醫院

本院創設已有二十餘載原爲濟世起見並非營業性質所以旅京津埠日本紳商捐助經費特以維持各科均有專門醫士熱心診療誠意救濟病人以一視同仁爲宗旨凡門診出診入院隨時接應對於細菌病理試驗關於衛生之理化學試驗關於裁判上之鑑定等事一概承應注射對於各種預防針療法外科犬咬後之注射隨時可行機器備有透骨鏡以外近世最新機器等於診療上毫無遺憾又有熟練之產婆凡遇收生者不拘早晚應招即往病室之設備冬季設有煖爐其他之設備見不拾學理者加之技術精通之看護婦細心服侍凡患病者隨時入院費病可也特有中日言語熟達之翻譯以使中國人受診者之問答本院設在日界旭街郵局斜對電話總局三一一號五一六七號

▲▲上海書家天台山人來津

對聯援例免潤一月他件半潤爲雅嗜書法而限於經濟者起見鐘鼎篆隸魏唐行草諸體具備均成一家隨人擇案交件法租界漢文泰晤士報館代理

對聯惟納墨力照潤格一成此啟

▲▲介紹儒醫

鹽山張壽甫先生醫學深邃杭州三三醫報推爲當世名醫第一人所著醫學衷中參西錄共二十卷融貫中西風行中外平陸縣尹彭子益君稱爲醫學中第一可法之書載於山西醫誌高麗安鳳軒君稱爲漢醫學中第一書載於奉天醫誌此時太原武昌上海各處中醫學校皆以此書爲講義且深書中新製驗方百六十有八編爲歌括以便誦讀現在津海道尹袁公宰故城時曾兩次用書中之方救愈霍亂數千人今先生來津寓英界十五號路二十二號午前門診脈金四角午後出診脈金兩元出界加一元貧者均可從權極貧者施診誠世活人之福星也所著醫書亦在寓發售

劉綬卿 林尊鼎 唐翼庭 張皋如 胡珍萱 沈香亭 張相臣 李日綸 謹白

天津北洋廣告公司
專辦全國各大商埠報紙廣告

本公司專辦華洋報紙廣告 鐵路廣告 電影廣告 遊行廣告 馬路廣告 遊園廣告 電車廣告 如蒙委辦 手續敏捷 價值公道 特聘有專門廣告美術技師 以備繪畫一切圖樣 並代繙譯英日德法文件 精製銅版 鋅版 鉛版 珂羅版等 工美價廉 尤爲特色 如蒙惠顧 請駕臨敝公司接洽 或用電話通知 立刻前往商議 決不致誤 開設天津法界五號路(巴黎道)四十二號 電話南局一六六一

(航)(海)(平)(安)

神效暈船藥乃我國藥學界之最大發明諸君如購服此藥可保航海平安雖遇極大風浪亦絕無嘔吐暈眩之苦所費甚微幸福甚大

世界文明日進交通之法亦愈形發達陸地既有火車重洋復有汽船雖遠在萬里旬日間便可到達於行旅洵稱利便顧然一般乘船者在風平浪靜時雖不覺若何痛苦但一遇天氣惡劣波濤澎湃船身播盪時則余敢信普通十人中必有八人以上患暈船之苦暈船雖非疾病但當時頭暈目眩嘔吐惡心等症狀其痛苦實較病者尤甚職是之故多有視乘船爲畏途者焉敝公司有鑒於此爰集醫生及化學者多人經數年之研究及試驗發明一種神效暈船藥此藥對暈船症特別有效服用後雖風濤萬丈亦覺如履康莊絕無暈眩嘔吐之苦無論男女老少及孕婦均皆可服誠暈船者之好福音也 每瓶大洋六角批發另議

總批發處 天津東馬路共和大藥房 法租界五號路北洋廣告公司 各埠藥房旅館輪船賬房均有寄售

天津東方實業公司製藥部啟

各類小廣告

廣連豐 本號自運洋廣雜貨呂宋烟捲各式海味罐頭自製奇巧臘味厚膠鮮花發行 設在法租界三號路

便宜居飯莊 包辦飯餐中西大菜隨意小酌晨早肉粥各色燒味臘味特製西式點心俱全 開設法界四號路

東盛榮廣貨莊廣告 本號專辦港粵應時雜貨鮮菓等自製燒烤臘味臘鴨各式點心飽餅龍鳳禮餅一概俱全 開設法界四號路電話南局二五七號

永昌隆 自運洋廣雜貨鹹魚海味罐頭 火食祁門紅茶巧製 臘味 香腸板鴨批發經理 香山蠔油陳皮梅欖 設在法界三號路

歡迎喜壽宴會紀念 各種樣圖古玩攝影 定期不悞 麗章照相 法界電話南局一九二五

雅美中西飯莊 本莊包辦中西大菜應時洋餐隨時小賣早晚宵夜各式點心麵食雲吞水餃肉包蝦餃承接包飯菜外送外會無不如意應時精選潔雅座有益衛生深合宴會請客之意待候週到願客請嘗試之方知言之不謬也 開設法界國民飯店對過便是

廣興居廣告 本號開設天津五十餘年專釀玫瑰露五加皮史國公各種露酒藥酒等運往歐美南洋港粵申江一帶銷售極廣 各界嘉許並蒙上海天津總商會陳列售品展覽會審查認明確係時髦之品頒給最優等獎章在案無任榮幸倘蒙各界光顧批發零沽或代經理無不格外歡迎並祈認明本號商標雙獅爲記庶不致魚目混珠是爲至荷 鋪設在英租界戈登路門牌三十三號電話南局一五一八

樂園 天祥市場三層樓上 電梯上下極爲方便 歡迎主顧 特別優待 一元餐八盆另有咖啡鮮果點心 英法大菜 七毛五餐七盆另有咖啡鮮果點心 五毛餐六盆另有咖啡 (點心燒賣麵食)價目書一 格外克己

金菊園利記飯莊 包辦中西酒席應時小賣雅座寬潔招待週到特聘著名廚司巧製各式時菜新鮮食生魚肉粥俱全

代售廣東林玉生丸 開設法租界中國旅館傍 電話南局七百九十號

聘請編輯 茲有天津日報社擬聘有新舊學識了解時局能擔任社論時評者方爲合格如有自信能任此職者請寄大著一二篇並姓名住址送交郵政總局信箱三十號以定去取一經聘用薪金從優

北京長珍號 承接金猪龍鳳禮餅奇巧茶點崧糕大發油堆粉菓點心飽飯五香滷味各色燒味鮮明臘味蛋糕餅食白糖菱角粽子暨各種洋廣雜貨一切俱全開設北京騾馬市大街米市胡同北口路東電話南局四千七百九十一號

北京粵東廣聯發號 本號自運廣東雜貨罐頭食品各色海味奇財燒臘承接金猪龍鳳禮餅時式鮮菓送禮物品價廉貨美格外克己諸君賜顧請認本號招牌開設東單菜市崇安商場西街十一號電話東局四千七百二十六號

北京廣東奇園飯莊 本號包辦南北酒菜承接金猪燒味各色臘味茶點粥食宵夜小酌零拆碗菜舖內陳設潔淨雅座招待殷勤如蒙光顧無任歡迎開設陝西巷北口內電話南局二四八三號

北京靖霞堂自配靈藥廣告 三號 乾坤育麟丸主治婦女經血不調胎前產後種子等症萬應紫金膏專治男婦老幼左癱右瘓手足麻木婦女經血不調諸症癬藥水專治百般瘡症一切無名腫毒以上各種前門大街一條龍羊肉館永興長烟莊宣外西茶食胡同慶德福洋貨鋪均有出售 總批發處京四樹材南頭路東

北京光記飯館 本館開設在韓家潭中間路北體育球房傍邊房屋潔淨陳設雅緻本館因京都繁華之區食客講求美味日益精良是以特聘著名廚師改良南北大菜承辦燕翅筵席隨便小酌以及時式點心各種麵食宵夜便飯各種臘味無不俱全且價廉美味請君光顧請移玉試之便知言不謬也 電話南局一四八八號 本館主人畢兆華謹啟

北京慶園中西飯莊 本園專做廣東鮮明臘味各種名酒中西茶點云吞水餃雞油沙河粉原煲油雞飯隨意小酌應酬炒賣一應俱全 開設北京前門外石頭胡同北口路西

●戲目一覽表

新明戲院 日界旭街
(今日早演) 高三魁 [illegible]炳魁 小蘭芬 金蓮花 劉漢臣 鄭玉華 之吉瑞　陽平關 頭 二 瑞 本 生 連環套
(今日晚演) 黃玉卿 劉漢森 金連花 劉漢臣 高三奎 趙小樓 小玉婁　徽欽二帝 二本

東天仙 特別二區
(今日早演) 韓寶春 高寶利 張喜鈴 小喜翠 鮮牡丹 唐韻笙 溫小培　大蝴蝶盃
(今日晚演) 張燕庭 小喜翠 張喜鈴 芙蓉[illegible] 高寶利 韓寶春 鮮牡丹　(新茶花)

廣和樓 東興大街
(今日早演) 于三勝 關子延 (于)(小)(霞) 小呂布 小菊花 劉品卿　英雄義 斬黃袍 孝義節 翠屏山
(今日晚演) (小)(呂)(布) 關子延 (于)(小)(霞) 小菊花 于三勝　越虎城 雪盃圓 玉堂春 [illegible]城苑

第一臺 東興大街南口
(今日早演) 楊鈞衡 王雲鳳 張桂芬 小蘭芬 張福元 花翠蘭 蓋春來　各樣新戲
(今日晚演) 楊鈞衡 王云鳳 張桂芬 小小仙 張蘭芬 蓋春來 容麗娟　各樣新戲

天豐舞臺 法界[illegible]開
(今日早演) 馬春奎 邢蘭芳 花翠蘭 (花)雲芳 鄭麗峯 王芝浴　恩將報仇
(今日晚演) 王少奎 花翠蘭 邢蘭芳 馬春奎 花雲芳 鄭麗峯 王芝浴　百草山 (岳雷招親)

新新大舞臺 榮業大街西口
(今日早演) 松雪豔 尹桂蘭 陸樹田 鑫小樵 晚蓮玉 陸樹田 小呂布　各樣
(今日晚演) 劉永奎 婁廷玉 劉碧艷 金玉奎 小[illegible]樓 高慶奎 [illegible]　新戲